



REPÚBLICA FEDERATIVA DO BRASIL  
ESTADO DO RIO GRANDE DO SUL  
PREFEITURA MUNICIPAL DE SOBRADINHO  
SECRETARIA DE ADMINISTRAÇÃO  
DEPARTAMENTO DE COMPRAS E LICITAÇÕES

---

## EDITAL RETIFICADO DE CONCORRÊNCIA ELETRÔNICA 13/2026

**Tipo de julgamento:** Menor preço global

**Regime de execução:** Empreitada global

**Modo de disputa:** aberto

**Plataforma:** [www.bnc.org.br](http://www.bnc.org.br)

Edital de Concorrência Eletrônica para contratação de empresa especializada para perfuração/construção de um poço tubular composto por motobomba d'água submersa e acessórios, bem como a outorga e/ou tamponamento (SEMA/DRHS/SIOUT) na localidade de Granja do Silêncio, com recursos oriundos do Convênio FPE Nº 1837/2023 - Programa Avançar na Agricultura - Poços, através da Secretaria de Agricultura, Pecuária, Produção Sustentável e Irrigação - SEAPI. Empreitada global (mão de obra e material).

**O MUNICIPIO DE SOBRADINHO/RS**, no uso de suas atribuições, torna público, para conhecimento dos interessados, a realização de licitação na modalidade concorrência, na forma eletrônica, do tipo menor preço global, conforme projetos em anexo e nos termos da Lei Federal nº 14.133 de 1º de abril de 2021.

A sessão virtual da concorrência eletrônica será realizada no seguinte endereço: [www.bnc.org.br](http://www.bnc.org.br), no dia **22/04/2026 às 09 (nove) horas, podendo as propostas serem enviados até às 08:50 (oito horas e cinquenta minutos)**, sendo que todas as referências de tempo observam o horário de Brasília.

### 1. DO OBJETO:

**1.1.** O objeto da presente licitação é a contratação de empresa especializada para perfuração/construção de um poço tubular composto por motobomba d'água submersa e acessórios, bem como a outorga e/ou tamponamento (SEMA/DRHS/SIOUT) na localidade de Granja do Silêncio, com recursos oriundos do Convênio FPE Nº 1837/2023 - Programa Avançar na Agricultura - Poços, através da Secretaria de Agricultura, Pecuária, Produção Sustentável e Irrigação - SEAPI. Empreitada global (mão de obra e material), conforme condições, quantidades e exigências estabelecidas neste Edital e seus anexos



REPÚBLICA FEDERATIVA DO BRASIL  
ESTADO DO RIO GRANDE DO SUL  
PREFEITURA MUNICIPAL DE SOBRADINHO  
SECRETARIA DE ADMINISTRAÇÃO  
DEPARTAMENTO DE COMPRAS E LICITAÇÕES

- 1.2. Para responsabilidade técnica dos serviços a serem executados, é necessário no mínimo um Geólogo ou Engenheiro de Minas. O referido profissional deverá emitir Anotação de Responsabilidade Técnica – ART, pelos trabalhos e estudos realizados;
- 1.3. A empresa Contratada deverá conduzir a execução de perfuração obedecendo aos critérios estabelecidos no Relatório para locação de poço tubular profundo, bem como no Termo de Referência e demais anexos que compõe o presente Edital
- 1.3.1. Em caso de interrupção/inutilização, a Contratada deverá providenciar o tamponamento do poço e tomar as providências necessárias junto ao DRHS/SEMAI;
- 1.4. A CONTRATADA deverá providenciar a Autorização Prévia para perfuração de Poços DRHS/SEMAI.
- 1.5. A CONTRATADA deverá encaminhar o relatório técnico construtivo ao Contratante após conclusão dos serviços, dentro dos termos da NBR 12.244 da ABNT.
- 1.6. Quaisquer taxas e/ou despesas necessárias à execução do Projeto constante no Item 2, correrão por conta da Contratada.
- 1.7. A presente licitação tem como valor global máximo: R\$ 113.930,00 (cento e treze mil novecentos e trinta reais).

## 2. CREDENCIAMENTO E PARTICIPAÇÃO DO CERTAME

- 2.1. Para participar do certame, o licitante deve providenciar o seu credenciamento, com atribuição de chave e senha, diretamente junto ao provedor do sistema, onde deverá informar-se a respeito do seu funcionamento, regulamento e instruções para a sua correta utilização.
- 2.2. As instruções para o credenciamento podem ser acessadas no seguinte sítio eletrônico ou solicitadas por meio do seguinte endereço [www.bnc.org.br](http://www.bnc.org.br).
- 2.3. É de responsabilidade do licitante, além de credenciar-se previamente no sistema eletrônico utilizado no certame e de cumprir as regras do presente edital:
- 2.3.1. Responsabilizar-se formalmente pelas transações efetuadas em seu nome, assumir como firmes e verdadeiras suas propostas e seus lances, inclusive os atos praticados diretamente ou por seu representante, excluída a responsabilidade do provedor do sistema ou do órgão ou entidade promotora da licitação por eventuais danos decorrentes de uso indevido da senha, ainda que por terceiros;
- 2.3.2. Acompanhar as operações no sistema eletrônico durante o processo licitatório e responsabilizar-se pelo ônus decorrente da perda de negócios diante da inobservância de mensagens emitidas pelo sistema ou de sua desconexão;
- 2.3.3. Comunicar imediatamente ao provedor do sistema qualquer acontecimento que possa comprometer o sigilo ou a inviabilidade do uso da senha, para imediato bloqueio de acesso;
- 2.3.4. Utilizar a chave de identificação e a senha de acesso para participar da concorrência na forma eletrônica; e
- 2.3.5. Solicitar o cancelamento da chave de identificação ou da senha de acesso por interesse próprio.



REPÚBLICA FEDERATIVA DO BRASIL  
ESTADO DO RIO GRANDE DO SUL  
PREFEITURA MUNICIPAL DE SOBRADINHO  
SECRETARIA DE ADMINISTRAÇÃO  
DEPARTAMENTO DE COMPRAS E LICITAÇÕES

---

### 3. ENVIO DAS PROPOSTAS E DOCUMENTOS:

**3.1.** As propostas deverão ser enviadas exclusivamente por meio do sistema eletrônico, até a data e horário estabelecidos no preâmbulo deste edital, observando os itens 4 e 5 e poderão ser retirados ou substituídos até a abertura da sessão pública.

**3.2.** O licitante deverá declarar, em campo próprio do sistema, sendo que a falsidade da declaração sujeitará o licitante às sanções legais:

**3.2.1.** O cumprimento dos requisitos para a habilitação e a conformidade de sua proposta com as exigências do edital, respondendo o declarante pela veracidade das suas informações, na forma da lei;

**3.2.2.** Que cumpre as exigências de reserva de cargos para pessoa com deficiência e para reabilitado da Previdência Social, previstas em lei e em outras normas específicas.

**3.2.3.** O cumprimento dos requisitos legais para a qualificação como microempresa ou empresa de pequeno porte, microempreendedor individual, produtor rural pessoa física, agricultor familiar ou sociedade cooperativa de consumo, **se for o caso**, estando apto a usufruir do tratamento favorecido estabelecido nos arts. 42 ao 49 da Lei Complementar nº 123 de 14 de dezembro de 2006.

**3.2.4.** Que, em se tratando de microempresa ou empresa de pequeno porte, ainda não tenha celebrado, no ano-calendário de realização do presente processo licitatório, contratos com a Administração Pública cujos valores somados extrapolem a receita bruta máxima admitida para fins de enquadramento como empresa de pequeno porte.

**3.2.5.** Que suas propostas econômicas compreendem a integralidade dos custos para atendimento dos direitos trabalhistas assegurados na Constituição Federal, nas leis trabalhistas, nas normas infralegais, nas convenções coletivas de trabalho e nos termos de ajustamento de conduta vigentes na data de entrega das propostas.

**3.3.** Outros eventuais documentos complementares que venham a ser solicitados à proposta, a proposta readequada (4.3) e os documentos de habilitação apenas do VENCEDOR, deverão ser encaminhados no prazo máximo de 24(vinte e quatro) horas, contados da intimação.

### 4. PROPOSTA

**4.1.** O licitante enviará sua proposta mediante o preenchimento, no sistema eletrônico, dos seguintes campos:

**4.2.** Valor unitário e total para cada insumo da planilha, em moeda corrente nacional;

**4.3.** Descrição detalhada do objeto, contendo as informações similares à especificação do Termo de Referência.

**4.4.** Todas as especificações do objeto contidas na proposta vinculam a LICITANTE.

**4.5.** Nos valores propostos estarão inclusos todos os custos operacionais, encargos previdenciários, trabalhistas, tributários, comerciais e quaisquer outros que incidam direta ou indiretamente no fornecimento dos bens ou serviços.



REPÚBLICA FEDERATIVA DO BRASIL  
ESTADO DO RIO GRANDE DO SUL  
PREFEITURA MUNICIPAL DE SOBRADINHO  
SECRETARIA DE ADMINISTRAÇÃO  
DEPARTAMENTO DE COMPRAS E LICITAÇÕES

---

**4.6** Os preços ofertados, tanto na proposta inicial, quanto na etapa de lances, serão de exclusiva responsabilidade do licitante, não lhe assistindo o direito de pleitear qualquer alteração, sob alegação de erro, omissão ou qualquer outro pretexto.

**4.7** O prazo de validade da proposta não será inferior a 60 DIAS, a contar da data de sua apresentação.

**4.8** Os licitantes devem respeitar os preços máximos estabelecidos nas normas de regência de contratações públicas, quando participarem de licitações públicas;

**4.9** Os anexos que acompanham este edital (proposta, planilha de composição de custos, cronograma, BDI e Encargos sociais) deverão ser encaminhados juntamente com as propostas iniciais, sob pena de desclassificação.

## **5. DOCUMENTOS DE HABILITAÇÃO**

Para fins de habilitação nesta concorrência, a licitante vencedora deverá enviar os seguintes documentos, em até 04 (quatro) horas, quando solicitado pelo agente de contratação, podendo ser prorrogado.

### **5.1. HABILITAÇÃO JURÍDICA**

**a)** cópia do registro comercial, no caso de empresa individual;

**b)** cópia do ato constitutivo, estatuto ou contrato social em vigor, devidamente registrado, em se tratando de sociedades comerciais, e, no caso de sociedade por ações, acompanhado de documentos de eleição de seus administradores;

**c)** prova de inscrição no Cadastro Nacional de Pessoa Jurídica (CNPJ);

**d)** cópia do decreto de autorização, em se tratando de empresa ou sociedade estrangeira em funcionamento no País, e ato de registro ou autorização para funcionamento expedido pelo órgão competente, quando a atividade assim o exigir.

**e)** Certidão negativa correcional (CGU-PJ, CEIS, CNEP e CEPIM)

### **5.2. HABILITAÇÃO FISCAL, SOCIAL E TRABALHISTA**

**a)** prova de regularidade perante a Fazenda Federal

**b)** prova de regularidade perante a Fazenda Estadual

**c)** prova de regularidade perante a Fazenda Municipal do domicílio ou sede do licitante e com a fazenda do município contratante;

**d)** Certidão Negativa do FGTS;

**e)** prova de regularidade perante a Justiça do Trabalho CNDT;

**f)** inscrição no cadastro de contribuintes e/ou municipal se houver, relativo ao domicílio ou sede do licitante, pertinente ao seu ramo de atividade e compatível com o objeto contratual.

### **5.3. HABILITAÇÃO ECONÔMICO-FINANCEIRA:**

**a)** Certidão negativa de feitos sobre falência expedida pelo distribuidor da sede do licitante, em prazo não superior a 90 (noventa) dias da data designada para a



REPÚBLICA FEDERATIVA DO BRASIL  
ESTADO DO RIO GRANDE DO SUL  
PREFEITURA MUNICIPAL DE SOBRADINHO  
SECRETARIA DE ADMINISTRAÇÃO  
DEPARTAMENTO DE COMPRAS E LICITAÇÕES

apresentação do documento, salvo quando o distribuidor informar na certidão a validade.

#### 5.4. QUALIFICAÇÃO TÉCNICO-PROFISSIONAL

- a) Para responsabilidade técnica dos serviços a serem executados, é necessário no mínimo um Geólogo ou Engenheiro de Minas. O referido profissional deverá emitir Anotação de Responsabilidade Técnica – ART, pelos trabalhos e estudos realizados;
- b) Registro da empresa e do responsável técnico junto ao CREA e/ou CAU ou visto da mesma, no caso de empresas não sediadas no Estado;
- c) Atestado de visita técnica, nos moldes do **Anexo I** deste edital, OU:
- c1)** Caso o licitante opte por não realizar vistoria, poderá substituir a declaração exigida no presente item, por declaração formal assinada pelo seu responsável técnico acerca de que possui conhecimento pleno das condições e peculiaridades da contratação. (Anexo II).
- d)** Um Atestado de capacidade técnica – profissional, em nome do(s) responsável(is) técnico(s) da empresa, registrado(s) no CREA ou CAU, fornecido por pessoa jurídica de direito público ou privado, de que executou contrato com objeto compatível em características com o objeto ora licitado, acompanhado da CAT ou CAT-A do profissional responsável técnico, contendo:

I - A comprovação, com a devida localização, da obra executada;

II - A metragem da obra certificada ou atestada deverá ser compatível ao objeto da licitação;

**OBS 01:** A comprovação de vínculo profissional se fará com a apresentação de cópia da carteira de trabalho (CTPS) em que conste a licitante como contratante, ou do contrato social da licitante em que conste o profissional como sócio, ou do contrato de prestação de serviços, em que conste o profissional como responsável técnico.

**OBS 02:** Os responsáveis técnicos indicados pela licitante poderão ser substituídos, desde que a substituição ocorra por profissionais de experiência equivalente ou superior, desde que aprovada pela fiscalização e ratificação pelo superior.

#### 5.5– DECLARAÇÕES:

a) declaração de que conhece o local e as condições de realização da obra ou serviço, com pleno conhecimento das condições e peculiaridades da contratação, (conforme modelo Anexo):

**a.1,)** declaração de que a planilha orçamentária apresentada pelo Município atende a todos os itens e elementos do projeto objeto da licitação, em todas as suas partes, sem exceção, admitindo ser completamente exequível a obra em sua integralidade conforme o projeto apresentado pelo Município (desenhos, especificações e memorial descritivo), conforme modelo anexo ao edital;

**a.2)** declaração de disponibilidade técnica (recursos humanos, aparelhagem, equipamentos e instalações) adequados e necessários à execução dos serviços,



REPÚBLICA FEDERATIVA DO BRASIL  
ESTADO DO RIO GRANDE DO SUL  
PREFEITURA MUNICIPAL DE SOBRADINHO  
SECRETARIA DE ADMINISTRAÇÃO  
DEPARTAMENTO DE COMPRAS E LICITAÇÕES

---

conforme Projeto Básico, disponíveis à época de sua utilização e vinculados ao futuro contrato, conforme modelo anexo ao edital.

**b)** declaração de cumprimento do disposto no inciso XXXIII do art. 7º da Constituição Federal. Conforme o modelo do Decreto Federal nº 4.358/2002, conforme modelo anexo ao edital.

**c)** Indicação do(s) responsável(eis) técnico(s) pela execução do objeto da licitação, através de declaração da empresa, onde constará no mínimo o(s) nome(s) do profissional(ais) e o(s) seu(s) número(s) de registro(s) no CREA ou no CAU

**5.6** - Se a empresa licitante figurar como estabelecimento matriz, todos os documentos deverão estar em nome da matriz; se filial, todos os documentos deverão estar no nome da filial, exceto aqueles documentos que, tenham que ser emitidos, obrigatoriamente, em nome da matriz.

**5.7** - Quando permitida a participação de empresas estrangeiras que não funcionem no País, as exigências de habilitação serão atendidas mediante documentos equivalentes, inicialmente apresentados em tradução livre.

**5.8** - Na hipótese de o licitante vencedor ser empresa estrangeira que não funcione no País, para fins de assinatura do contrato, os documentos exigidos para a habilitação serão traduzidos por tradutor juramentado no País e apostilados nos termos do disposto no Decreto nº 8.660, de 29 de janeiro de 2016, ou de outro que venha a substituí-lo, ou consularizados pelos respectivos consulados ou embaixadas.

**5.9** - Os documentos necessários e suficientes para demonstrar a capacidade do licitante de realizar o objeto da licitação, serão exigidos para fins de habilitação, nos termos dos arts. 62 a 70 da Lei nº 14.133, de 2021.

**5.10** - Os documentos exigidos para fins de habilitação poderão ser substituídos por registro cadastral emitido por órgão ou entidade pública (Ex. SICAF ou Cadastro Estadual ou Municipal), desde que o registro tenha sido feito em obediência ao disposto na Lei nº 14.133/2021, nos documentos por ele abrangidos.

**5.10.1** – Se algum(ns) documento(s) estiver(em) vencido(s), poderá(ão) ser apresentado(s) junto com o referido certificado.

**5.11** - Os documentos deverão ser apresentados em formato digital, via sistema, dentro de seu período de validade.

**5.11.1** - Considerar-se-ão válidos documentos emitidos no original ou por qualquer processo de cópia autenticada por cartório competente ou por servidor da Central de Licitações desta Administração, ou por via eletrônica (internet), desde que devidamente autorizado pelo órgão competente.

**5.11.2** – Os documentos emitidos eletronicamente terão sua validade/autenticidade verificada pela internet, e os demais deverão ser encaminhados com autenticação/reconhecimento de firma digital ou por meio idôneo que permita a verificação por parte do Agente de Contratação.



REPÚBLICA FEDERATIVA DO BRASIL  
ESTADO DO RIO GRANDE DO SUL  
PREFEITURA MUNICIPAL DE SOBRADINHO  
SECRETARIA DE ADMINISTRAÇÃO  
DEPARTAMENTO DE COMPRAS E LICITAÇÕES

---

**5.11.3** – Serão aceitos documentos digitalizados com assinatura original, bem como documentos assinados digitalmente, sendo que em caso de dúvidas o Agente de Contratação poderá realizar diligência para confirmação da autenticidade e validade do documento.

**5.11.4** – A verificação pelo Agente de Contratação nos sítios eletrônicos oficiais de órgãos e entidades emissores de certidões constitui meio legal de prova, para fins de habilitação.

**5.11.5** – Em caso de dúvida sobre a autenticidade de documento, o Agente de Contratação PODERÁ solicitar o envio dos documentos originais e/ou suas devidas cópias autenticadas.

**5.12-** Os documentos relativos à habilitação somente serão exigidos, em qualquer caso, em momento posterior ao julgamento das propostas, e apenas do licitante mais bem classificado.

**5.13** - Na hipótese de a fase de habilitação anteceder a fase de apresentação de propostas e lances, os licitantes encaminharão, por meio do sistema, simultaneamente os documentos de habilitação e a proposta com o preço ou o percentual de desconto.

## **5.5 DA PARTICIPAÇÃO DE MICROEMPRESAS E EMPRESAS DE PEQUENO PORTE**

**5.5.1.** Aplicam-se ao presente processo licitatório as disposições constantes nos artigos 42 a 49 da Lei Complementar nº 123, de 14 de dezembro de 2006.

## **5.6. DO CADASTRAMENTO PRÉVIO**

**5.6.1.** Para as empresas cadastradas no Município, a documentação poderá ser substituída pelo seu Certificado de Registro de Fornecedor, desde que seu objetivo social comporte o objeto licitado e o registro cadastral esteja no prazo de validade e contemple todos os documentos exigidos nos itens 5.1 à 5.5.

**5.6.2.** A substituição referida no item 5.6.1. Somente terá eficácia em relação aos documentos que tenham sido efetivamente apresentados para o cadastro e desde que estejam atualizados na data da sessão, constante no preâmbulo.

**5.6.3.** Caso algum dos documentos obrigatórios, exigidos para cadastro, esteja com o prazo de validade expirado, o licitante deverá regularizá-lo no órgão emitente do cadastro ou anexá-lo, como complemento ao certificado apresentado, sob pena de inabilitação.

## **5.7. SUBSTITUIÇÃO OU APRESENTAÇÃO DE NOVOS DOCUMENTOS**

**5.7.1.** Após a entrega dos documentos para habilitação, não será permitida a substituição ou a apresentação de novos documentos, salvo em sede de diligência, para:

**a)** Complementação de informações acerca dos documentos já apresentados pelos licitantes e desde que necessária para apurar fatos existentes à época da abertura do certame;



REPÚBLICA FEDERATIVA DO BRASIL  
ESTADO DO RIO GRANDE DO SUL  
PREFEITURA MUNICIPAL DE SOBRADINHO  
SECRETARIA DE ADMINISTRAÇÃO  
DEPARTAMENTO DE COMPRAS E LICITAÇÕES

---

b) atualização de documentos cuja validade tenha expirado após a data de recebimento das propostas.

**5.7.2.** Na análise dos documentos de habilitação, o agente de contratação poderá sanar erros ou falhas que não alterem a substância dos documentos e sua validade jurídica, mediante despacho fundamentado registrado e acessível a todos, atribuindo-lhes eficácia para fins de habilitação e classificação.

## **6. VEDAÇÕES**

**6.1.** Não poderão disputar licitação ou participar da execução do contrato, direta ou indiretamente:

a) pessoa física ou jurídica que se encontre, ao tempo da licitação, impossibilitada de participar da licitação em decorrência de sanção que lhe foi imposta;

b) aquele que mantenha vínculo de natureza técnica, comercial, econômica, financeira, trabalhista ou civil com dirigente do órgão ou entidade contratante ou com agente público que desempenhe função na licitação ou atue na fiscalização ou na gestão do contrato, ou que deles seja cônjuge, companheiro ou parente em linha reta, colateral ou por afinidade, até o terceiro grau, devendo essa proibição constar expressamente do edital de licitação;

c) empresas controladoras, controladas ou coligadas, nos termos da Lei nº 6.404, de 15 de dezembro de 1976, concorrendo entre si;

d) pessoa física ou jurídica que, nos 5 (cinco) anos anteriores à divulgação do edital, tenha sido condenada judicialmente, com trânsito em julgado, por exploração de trabalho infantil, por submissão de trabalhadores a condições análogas às de escravo ou por contratação de adolescentes nos casos vedados pela legislação trabalhista;

e) agente público do órgão licitante, devendo ser observadas as situações que possam configurar conflito de interesses no exercício ou após o exercício do cargo ou emprego, nos termos da legislação que disciplina a matéria.

**6.2.** O impedimento de que trata a alínea “a” do item 7.1, supra, será também aplicado ao licitante que atue em substituição a outra pessoa, física ou jurídica, com o intuito de burlar a efetividade da sanção a ela aplicada, inclusive a sua controladora, controlada ou coligada, desde que devidamente comprovado o ilícito ou a utilização fraudulenta da personalidade jurídica do licitante.

**6.3.** Durante a vigência do contrato, é vedado ao contratado contratar cônjuge, companheiro ou parente em linha reta, colateral ou por afinidade, até o terceiro grau, de dirigente do órgão contratante ou de agente público que desempenhe função na licitação ou atue na fiscalização ou na gestão do contrato.

## **7. ABERTURA DA SESSÃO PÚBLICA**

**7.1.** No dia e hora indicados no preâmbulo, o agente de contratação abrirá a sessão pública, mediante a utilização de sua chave e senha.



REPÚBLICA FEDERATIVA DO BRASIL  
ESTADO DO RIO GRANDE DO SUL  
PREFEITURA MUNICIPAL DE SOBRADINHO  
SECRETARIA DE ADMINISTRAÇÃO  
DEPARTAMENTO DE COMPRAS E LICITAÇÕES

**7.2.** O licitante poderá participar da sessão pública na internet, mediante a utilização de sua chave de acesso e senha, e deverá acompanhar o andamento do certame e as operações realizadas no sistema eletrônico durante toda a sessão pública da concorrência, ficando responsável pela perda de negócios diante da inobservância de mensagens emitidas pelo sistema ou de sua desconexão, conforme item 2.3.2 deste Edital.

**7.3.** A comunicação entre o agente de contratação e os licitantes ocorrerá mediante troca de mensagens em campo próprio do sistema eletrônico.

**7.4.** Iniciada a sessão, as propostas de preços contendo a descrição do objeto e do valor estarão disponíveis na internet.

## **8. CLASSIFICAÇÃO INICIAL DAS PROPOSTAS E FORMULAÇÃO DE LANCES**

**8.1.** O agente de contratação verificará as propostas apresentadas e desclassificará fundamentadamente aquelas que não estejam em conformidade com os requisitos estabelecidos no edital.

**8.2.** Serão desclassificadas as propostas que:

- a)** contiverem vícios insanáveis;
- b)** não obedecerem às especificações técnicas pormenorizadas no edital;
- c)** apresentarem preços inexequíveis ou permanecerem acima do orçamento estimado para a contratação;
- d)** não tiverem sua exequibilidade demonstrada, quando exigido pela Administração;
- e)** apresentarem desconformidade com quaisquer outras exigências do edital, desde que insanável.

**8.3.** A verificação da conformidade das propostas poderá ser feita exclusivamente em relação à proposta mais bem classificada.

**8.4.** Serão consideradas inexequíveis as propostas cujos valores forem inferiores a 75% (setenta e cinco por cento) do valor orçado pela Administração, conforme art.59 § 4º da Lei Federal 14.133/2021.

**8.4.1.** Na hipótese prevista no item 8.4 do presente edital, a Administração poderá oportunizar ao licitante que comprove a exequibilidade da sua proposta, e, não havendo comprovação suficiente neste sentido, desclassificá-lo em razão da inexequibilidade apurada.

**8.5.** Quaisquer inserções na proposta que visem modificar, extinguir ou criar direitos, sem previsão no edital, serão tidas como inexistentes, aproveitando-se a proposta no que não for conflitante com o instrumento convocatório.

**8.6.** As propostas classificadas serão ordenadas pelo sistema e o agente de contratação dará início à fase competitiva, oportunidade em que os licitantes poderão encaminhar lances exclusivamente por meio do sistema eletrônico.

**8.7.** Os licitantes poderão oferecer lances sucessivos e serão informados, em tempo real, do valor do menor lance registrado, vedada a identificação do seu autor, observando o horário fixado para duração da etapa competitiva, e as seguintes regras:



REPÚBLICA FEDERATIVA DO BRASIL  
ESTADO DO RIO GRANDE DO SUL  
PREFEITURA MUNICIPAL DE SOBRADINHO  
SECRETARIA DE ADMINISTRAÇÃO  
DEPARTAMENTO DE COMPRAS E LICITAÇÕES

---

- 8.7.1.** O licitante será imediatamente informado do recebimento do lance e do valor consignado no registro.
- 8.7.2.** O licitante somente poderá oferecer valor inferior ao último lance por ele ofertado e registrado pelo sistema.
- 8.7.3.** Não serão aceitos dois ou mais lances iguais e prevalecerá aquele que for recebido e registrado primeiro.
- 8.7.4.** O intervalo mínimo de diferença de valores entre os lances será de **R\$ 100,00 (centos reais)**, que incidirá tanto em relação aos lances intermediários, quanto em relação do lance que cobrir a melhor oferta.
- 8.7.5.** Serão considerados intermediários os lances iguais ou superiores ao menor já ofertado.
- 8.8.** A Administração poderá realizar diligências para aferir a exequibilidade das propostas ou exigir dos licitantes que ela seja demonstrada.
- 8.9.** Após o julgamento, o licitante vencedor deverá reelaborar e apresentar à Administração, por meio eletrônico, as planilhas com indicação dos quantitativos e dos custos unitários, bem como com detalhamento das Bonificações e Despesas Indiretas (BDI) e dos Encargos Sociais (ES), cronograma, planilha licitacion, com os respectivos valores adequados ao valor final da proposta vencedora.

## 9. MODO DE DISPUTA

- 9.1.** Será adotado o modo de disputa aberto, em que os licitantes apresentarão lances públicos e sucessivos, observando as regras constantes no item 8.
- 9.2.** A etapa competitiva, de envio de lances na sessão pública, durará 10 (dez) minutos e, após isso, será prorrogada automaticamente pelo sistema quando houver lance ofertado nos últimos 02 (dois) minutos do período de duração da sessão pública.
- 9.3.** A prorrogação automática da etapa de envio de lances será de dois minutos e ocorrerá sucessivamente sempre que houver lances enviados nesse período de prorrogação, inclusive quando se tratar de lances intermediários.
- 9.4.** Na hipótese de não haver novos lances, a sessão pública será encerrada automaticamente.
- 9.5.** Encerrada a sessão pública sem prorrogação automática pelo sistema, o agente de contratação poderá, assessorado pela equipe de apoio, admitir o reinício da etapa de envio de lances, em prol da consecução do melhor preço, mediante justificativa.
- 9.6.** Na hipótese de o sistema eletrônico desconectar para o agente de contratação no decorrer da etapa de envio de lances da sessão pública e permanecer acessível aos licitantes, os lances continuarão sendo recebidos, sem prejuízo dos atos realizados.
- 9.7.** Quando a desconexão do sistema eletrônico para o agente de contratação persistir por tempo superior a 20 (vinte) minutos, a sessão pública será suspensa e reiniciada somente decorridas 24 (vinte e quatro) horas após a comunicação do fato aos participantes, no sítio eletrônico [www.bnc.org.br](http://www.bnc.org.br).



REPÚBLICA FEDERATIVA DO BRASIL  
ESTADO DO RIO GRANDE DO SUL  
PREFEITURA MUNICIPAL DE SOBRADINHO  
SECRETARIA DE ADMINISTRAÇÃO  
DEPARTAMENTO DE COMPRAS E LICITAÇÕES

---

## **10. CRITÉRIOS DE DESEMPATE**

**10.1.** Encerrada etapa de envio de lances, será apurada a ocorrência de empate, nos termos dos arts. 44 e 45 da Lei Complementar nº 123/2006, sendo assegurada, como critério do desempate, preferência de contratação para as beneficiárias que tiverem apresentado as declarações de que tratam os itens 3.2.3 e 3.2.4 deste Edital;

**10.1.2.** Entende-se como empate, para fins da Lei Complementar nº 123/2006, aquelas situações em que as propostas apresentadas pelas beneficiárias sejam iguais ou superiores em até 10% (dez por cento) à proposta de menor valor.

**10.1.3.** Ocorrendo o empate, na forma do subitem anterior, proceder-se-á da seguinte forma:

**a)** A beneficiária detentora da proposta de menor valor será convocada via sistema para apresentar, no prazo de 5 (cinco) minutos, nova proposta, inferior àquela considerada, até então, de menor preço, situação em que será declarada vencedora do certame.

**b)** Se a beneficiária, convocada na forma da alínea anterior, não apresentar nova proposta, inferior à de menor preço, será facultada, pela ordem de classificação, às demais microempresas, empresas de pequeno porte ou cooperativas remanescentes, que se enquadrarem na hipótese do item 10.1. deste edital, a apresentação de nova proposta, no prazo previsto na alínea a deste item.

**10.1.4.** O disposto no item 10.1.2. não se aplica às hipóteses em que a proposta de menor valor inicial tiver sido apresentada por beneficiária da Lei Complementar nº 123/2006.

**10.2.** Se não houver licitante que atenda ao item 10.1 e seus subitens, serão utilizados os seguintes critérios de desempate, nesta ordem:

**a)** disputa final, hipótese em que os licitantes empatados poderão apresentar nova proposta em ato contínuo à classificação;

**b)** avaliação do desempenho contratual prévio dos licitantes, para a qual serão ser utilizados registros cadastrais para efeito de atesto de cumprimento de obrigações decorrentes de outras contratações;

**c)** desenvolvimento pelo licitante de ações de equidade entre homens e mulheres no ambiente de trabalho;

**d)** desenvolvimento pelo licitante de programa de integridade, conforme orientações dos órgãos de controle.

**10.3.** Em igualdade de condições, se não houver desempate, será assegurada preferência, sucessivamente, aos bens e serviços produzidos ou prestados por:

**a)** empresas estabelecidas no território do Estado do Rio Grande do Sul;

**b)** empresas brasileiras;

**c)** empresas que invistam em pesquisa e no desenvolvimento de tecnologia no País;

**e)** empresas que comprovem a prática de mitigação, nos termos da Lei nº 12.187, de 29 de dezembro de 2009.



REPÚBLICA FEDERATIVA DO BRASIL  
ESTADO DO RIO GRANDE DO SUL  
PREFEITURA MUNICIPAL DE SOBRADINHO  
SECRETARIA DE ADMINISTRAÇÃO  
DEPARTAMENTO DE COMPRAS E LICITAÇÕES

---

## **11. NEGOCIAÇÃO E JULGAMENTO**

**11.1.** Encerrada a etapa de envio de lances da sessão pública, inclusive com a realização do desempate, se for o caso, o agente de contratação deverá encaminhar, pelo sistema eletrônico, contraproposta ao licitante que tenha apresentado o melhor preço, para que seja obtida melhor proposta.

**11.2.** A resposta à contraproposta e o envio de documentos complementares, necessários ao julgamento da aceitabilidade da proposta, inclusive a sua adequação ao último lance ofertado, que sejam solicitados pelo agente de contratação, deverão ser encaminhados no prazo fixado no item 3.3 deste Edital.

**11.3.** Encerrada a etapa de negociação, será examinada a proposta classificada em primeiro lugar quanto à adequação ao objeto e à compatibilidade do preço em relação valor de referência da Administração.

**11.4.** Não serão consideradas, para julgamento das propostas, vantagens não previstas no edital.

## **12. VERIFICAÇÃO DA HABILITAÇÃO**

**12.1.** Os documentos de habilitação, de que tratam os itens 5.1., 5.2, 5.3, 5.4. e 5.5., enviados nos termos do item 3.1, todos deste edital, serão examinados pelo agente de contratação, que verificará a autenticidade das certidões junto aos sítios eletrônicos oficiais de órgãos e entidades emissores.

**12.2.** As certidões apresentadas na habilitação, que tenham sido expedidas em meio eletrônico, serão tidas como originais após terem a autenticidade de seus dados e certificação digital conferidos pela Administração, dispensando nova apresentação, exceto se vencido o prazo de validade.

**12.3.** A prova de autenticidade de cópia de documento público ou particular poderá ser feita perante agente da Administração, mediante apresentação de original ou de declaração de autenticidade por advogado, sob sua responsabilidade pessoal.

**12.4.** A beneficiária da Lei Complementar nº 123/2006, que tenha apresentado a declaração exigida no item 3.2.3 e 3.2.4 deste Edital e que possua alguma restrição na comprovação de regularidade fiscal e/ou trabalhista, terá sua habilitação condicionada ao envio de nova documentação, que comprove a sua regularidade, em 5 (cinco) dias úteis, prazo que poderá ser prorrogado uma única vez, por igual período, a critério da Administração, desde que seja requerido pelo interessado, de forma motivada e durante o transcurso do respectivo prazo.

**12.5.** Na hipótese de a proposta vencedora não for aceitável ou o licitante não atender às exigências para habilitação, o agente de contratação examinará a proposta subsequente e assim sucessivamente, na ordem de classificação, até a apuração de uma proposta que atenda ao edital.

**12.6.** Constatado o atendimento às exigências estabelecidas no Edital, o licitante será declarado vencedor, oportunizando-se a manifestação da intenção de recurso.



REPÚBLICA FEDERATIVA DO BRASIL  
ESTADO DO RIO GRANDE DO SUL  
PREFEITURA MUNICIPAL DE SOBRADINHO  
SECRETARIA DE ADMINISTRAÇÃO  
DEPARTAMENTO DE COMPRAS E LICITAÇÕES

---

### 13. DO RECURSO

**13.1.** Caberá recurso, no prazo de 3 (três) dias úteis, contado da data de intimação ou de lavratura da ata, em face de:

- a) ato que defira ou indefira pedido de pré-qualificação de interessado ou de inscrição em registro cadastral, sua alteração ou cancelamento;
- b) julgamento das propostas;
- c) ato de habilitação ou inabilitação de licitante;
- d) anulação ou revogação da licitação.

**13.2.** O prazo para apresentação de contrarrazões será o mesmo do recurso e terá início na data de intimação pessoal ou de divulgação da interposição do recurso.

**13.3.** Quanto ao recurso apresentado em virtude do disposto nas alíneas “b” e “c” do item 13.1 do presente Edital, serão observadas as seguintes disposições:

- a) a intenção de recorrer deverá ser manifestada imediatamente, sob pena de preclusão, e o prazo para apresentação das razões recursais será iniciado na data de intimação ou de lavratura da ata de habilitação ou inabilitação;
- b) a apreciação dar-se-á em fase única.

**13.4.** O recurso será dirigido à autoridade que tiver editado o ato ou proferido a decisão recorrida, que, se não reconsiderar o ato ou a decisão no prazo de 3 (três) dias úteis, encaminhará o recurso com a sua motivação à autoridade superior, a qual deverá proferir sua decisão no prazo máximo de 10 (dez) dias úteis, contado do recebimento dos autos.

**13.5.** O acolhimento do recurso implicará invalidação apenas de ato insuscetível de aproveitamento.

**13.6.** O recurso interposto dará efeito suspensivo ao ato ou à decisão recorrida, até que sobrevenha decisão final da autoridade competente.

### 14. ENCERRAMENTO DA LICITAÇÃO

**14.1.** Encerradas as fases de julgamento e habilitação, e exauridos os recursos administrativos, o processo licitatório será encaminhado à autoridade superior, que poderá:

- a) determinar o retorno dos autos para saneamento de irregularidades;
- b) revogar a licitação por motivo de conveniência e oportunidade;
- c) proceder à anulação da licitação, de ofício ou mediante provocação de terceiros, sempre que presente ilegalidade insanável;
- d) adjudicar o objeto e homologar a licitação.

### 15. CONDIÇÕES DE CONTRATAÇÃO

**15.1.** O licitante vencedor será convocado para assinar o termo de contrato ou para aceitar ou retirar o instrumento equivalente, dentro do prazo de **05 (cinco) dias úteis** dias, sob pena de decair o direito à contratação, sem prejuízo das sanções previstas neste Edital.



REPÚBLICA FEDERATIVA DO BRASIL  
ESTADO DO RIO GRANDE DO SUL  
**PREFEITURA MUNICIPAL DE SOBRADINHO**  
**SECRETARIA DE ADMINISTRAÇÃO**  
**DEPARTAMENTO DE COMPRAS E LICITAÇÕES**

---

**15.2.** O prazo de convocação poderá ser prorrogado 1 (uma) vez, por igual período, mediante solicitação da parte, durante seu transcurso, devidamente justificada, e desde que o motivo apresentado seja aceito pela Administração.

**15.3.** Será facultado à Administração, quando o convocado não assinar o termo de contrato ou não aceitar ou não retirar o instrumento equivalente no prazo e nas condições estabelecidas neste Edital, convocar os licitantes remanescentes, na ordem de classificação, para a celebração do contrato nas condições propostas pelo licitante vencedor.

**15.4.** Decorrido o prazo de validade da proposta indicado no item 4.1 deste Edital, sem convocação para a contratação, ficarão os licitantes liberados dos compromissos assumidos.

**15.5.** Na hipótese de nenhum dos licitantes aceitar a contratação, nos termos do 15.3 deste Edital, a Administração, observados o valor estimado e sua eventual atualização nos termos do edital, poderá:

- a)** convocar os licitantes remanescentes para negociação, na ordem de classificação, com vistas à obtenção de preço melhor, mesmo que acima do preço do adjudicatário;
- b)** adjudicar e celebrar o contrato nas condições ofertadas pelos licitantes remanescentes, atendida a ordem classificatória, quando frustrada a negociação de melhor condição.

**15.6.** A recusa injustificada do adjudicatário em assinar o contrato ou em aceitar ou retirar o instrumento equivalente no prazo estabelecido pela Administração caracterizará o descumprimento total da obrigação assumida e o sujeitará às penalidades legalmente estabelecidas, previstas neste edital, e à imediata perda da garantia de proposta em favor do órgão licitante.

## **16. DAS GARANTIAS**

**16.1.** Não será exigido Garantia Contratual.

## **17. OBRIGAÇÕES DA VENCEDORA**

**17.1.** A vencedora deverá observar durante a execução do contrato as normas técnicas aplicáveis ao serviço, bem como as normas de segurança do trabalho.

**17.2.** A vencedora deverá executar os serviços observando fielmente o projeto técnico e termo de referência inclusive em relação à qualidade dos materiais e ao cronograma de execução, e os termos da sua proposta.

**17.3.** A vencedora deverá manter, durante toda a execução contratual, todas as condições de habilitação e qualificação exigidas na licitação, inclusive quanto às contribuições para o FGTS e INSS relativa aos empregados utilizados na prestação do serviço, devendo apresentar mensalmente à Administração os comprovantes de pagamentos dos encargos trabalhistas e previdenciários.



REPÚBLICA FEDERATIVA DO BRASIL  
ESTADO DO RIO GRANDE DO SUL  
PREFEITURA MUNICIPAL DE SOBRADINHO  
SECRETARIA DE ADMINISTRAÇÃO  
DEPARTAMENTO DE COMPRAS E LICITAÇÕES

---

## **18. PRAZOS DE EXECUÇÃO E DE VIGÊNCIA DO CONTRATO**

**18.1.** O contrato decorrente da presente licitação terá o prazo de vigência conforme o cronograma de execução da obra, a contar da emissão da ordem de início, podendo ser prorrogado, justificadamente, a critério da Administração, nos termos da legislação.

**18.2.** O objeto da presente licitação deverá ser executado de acordo com o cronograma, a contar da ordem de início emitida pela Administração, podendo ser prorrogado uma vez, justificadamente, a critério da Administração, por igual período.

## **19. CRITÉRIOS DE MEDIÇÃO E PAGAMENTO**

**19.1.** O pagamento será efetuado contra empenho, no prazo de 10(dias) dias úteis, a contar do recebimento da fatura acompanhada da planilha de medição, aprovada pelo servidor responsável pela fiscalização do contrato e pelo Secretário Municipal da Secretaria demandante.

**19.2.** Ocorrendo atraso no pagamento, os valores serão corrigidos monetariamente pelo IPCA/FGV do período, ou outro índice que vier a substituí-lo, e a Administração compensará a contratada com juros de 0,5% ao mês, *pro rata*.

**19.3.** Serão processadas as retenções tributárias e previdenciárias nos termos da legislação que regula a matéria.

**19.4.** A nota fiscal/fatura emitida pelo fornecedor deverá conter, em local de fácil visualização, a indicação do número do processo e o número da concorrência, a fim de acelerar o trâmite de recebimento do material e posterior liberação do documento fiscal para pagamento.

**19.5.** As despesas correrão nas seguintes dotações orçamentárias:

381

6 - SECRETARIA MUNICIPAL DE AGRICULTURA E MEIO AMBIENTE

1 - DEPARTAMENTO DE AGRICULTURA

1148 - AMPLIAÇÃO E CONSTRUÇÃO DAS REDES DE ABASTECIMENTO DE ÁGUA

34490519900000000000 - Outras obras e instalações

15000001 - Recursos não Vinculados de Impostos

1046

6 - SECRETARIA MUNICIPAL DE AGRICULTURA E MEIO AMBIENTE

1 - DEPARTAMENTO DE AGRICULTURA

1148 - AMPLIAÇÃO E CONSTRUÇÃO DAS REDES DE ABASTECIMENTO DE ÁGUA

34490519900000000000 - Outras obras e instalações

27011402 - Convênio Estado Construção Poço Granja do Silêncio FEP nº 1837/2023

## **20. DO REAJUSTE**

**20.1.** Os valores objeto da contratação decorrente do processo licitatório serão reajustados com base no índice IPCA/FGV, a contar da data do orçamento estimado.



REPÚBLICA FEDERATIVA DO BRASIL  
ESTADO DO RIO GRANDE DO SUL  
PREFEITURA MUNICIPAL DE SOBRADINHO  
SECRETARIA DE ADMINISTRAÇÃO  
DEPARTAMENTO DE COMPRAS E LICITAÇÕES

---

## **21. DO RECEBIMENTO DO OBJETO**

**21.1.** O objeto licitado será recebido:

**21.1.1.** Provisoriamente, pelo responsável por seu acompanhamento e fiscalização, mediante termo detalhado, quando verificado o cumprimento das exigências de caráter técnico.

**21.1.2.** Definitivamente, por servidor ou comissão designado pela autoridade competente, mediante termo detalhado que comprove o atendimento das exigências contratuais.

**21.2.** O objeto licitado poderá ser rejeitado, no todo ou em parte, quando estiver em desacordo com o contrato.

**21.3.** O recebimento provisório ou definitivo não excluirá a responsabilidade civil pela solidez e pela segurança da obra, nem a responsabilidade ético-profissional pela perfeita execução do contrato, nos limites estabelecidos pela lei ou pelo contrato.

**21.4.** Os ensaios, os testes e as demais provas para aferição da boa execução do objeto do contrato exigidos por normas técnicas oficiais correrão por conta do contrato.

**21.5.** O recebimento definitivo pela Administração não eximirá o projetista ou o consultor da responsabilidade objetiva por todos os danos causados por falha de projeto.

**21.6.** O recebimento definitivo pela Administração não eximirá o contratado, pelo prazo mínimo de 5 (cinco) anos, da responsabilidade objetiva pela solidez e pela segurança dos materiais e dos serviços executados e pela funcionalidade obra, ficará responsável pela reparação, pela correção, pela reconstrução ou pela substituição necessária.

## **22. SANÇÕES ADMINISTRATIVAS**

**22.1.** O licitante ou o contratado será responsabilizado administrativamente pelas seguintes infrações:

**a)** dar causa à inexecução parcial do contrato;

**b)** dar causa à inexecução parcial do contrato que cause grave dano à Administração, ao funcionamento dos serviços públicos ou ao interesse coletivo;

**c)** dar causa à inexecução total do contrato;

**d)** deixar de entregar a documentação exigida para o certame;

**e)** não manter a proposta, salvo em decorrência de fato superveniente devidamente justificado;

**f)** não celebrar o contrato ou não entregar a documentação exigida para a contratação, quando convocado dentro do prazo de validade de sua proposta;

**g)** ensejar o retardamento da execução ou da entrega do objeto da licitação sem motivo justificado;

**h)** apresentar declaração ou documentação falsa exigida para o certame ou prestar declaração falsa durante a licitação ou a execução do contrato;

**i)** fraudar a licitação ou praticar ato fraudulento na execução do contrato;



REPÚBLICA FEDERATIVA DO BRASIL  
ESTADO DO RIO GRANDE DO SUL  
PREFEITURA MUNICIPAL DE SOBRADINHO  
SECRETARIA DE ADMINISTRAÇÃO  
DEPARTAMENTO DE COMPRAS E LICITAÇÕES

---

- j) comportar-se de modo inidôneo ou cometer fraude de qualquer natureza;
- l) praticar atos ilícitos com vistas a frustrar os objetivos da licitação;
- m) praticar ato lesivo previsto no art. 5º da Lei nº 12.846, de 1º de agosto de 2013.

**22.2.** Serão aplicadas ao responsável pelas infrações administrativas previstas no item 22.1 deste edital as seguintes sanções:

- a) advertência;
- b) multa de 0,10% (cinco décimos por cento) do valor do objeto licitado ou contratado;
- c) impedimento de licitar e contratar, no âmbito da Administração Pública direta e indireta do órgão licitante, pelo prazo máximo de 3 (três) anos.
- d) declaração de inidoneidade para licitar ou contratar no âmbito da Administração Pública direta e indireta de todos os entes federativos, pelo prazo mínimo de 3 (três) anos e máximo de 6 (seis) anos.

**22.3** As sanções previstas nas alíneas "a", "c" e "d" do item 22.2. do presente Edital poderão ser aplicadas cumulativamente com a prevista na alínea "b" do mesmo item.

**22.4.** A aplicação de multa de mora não impedirá que a Administração a converta em compensatória e promova a extinção unilateral do contrato com a aplicação cumulada de outras sanções, conforme previsto no item 22.2 do presente Edital.

**22.5.** Se a multa aplicada e as indenizações cabíveis forem superiores ao valor de pagamento eventualmente devido pela Administração ao contratado, além da perda desse valor, a diferença será descontada da garantia prestada ou será cobrada judicialmente.

**22.6.** A aplicação das sanções previstas no item 22.2. deste Edital não exclui, em hipótese alguma, a obrigação de reparação integral do dano causado à Administração Pública.

**22.7.** Na aplicação da sanção prevista no item 22.2, alínea "b", do presente edital, será facultada a defesa do interessado no prazo de 15 (quinze) dias úteis, contado da data de sua intimação.

**22.8.** Para aplicação das sanções previstas nas alíneas "c" e "d" do item 22.2 do presente Edital o licitante ou o contratado será intimado para, no prazo de 15 (quinze) dias úteis, contado da data de intimação, apresentar defesa escrita e especificar as provas que pretenda produzir.

**22.9.** Na hipótese de deferimento de pedido de produção de novas provas ou de juntada de provas julgadas indispensáveis pela comissão, o licitante ou o contratado poderá apresentar alegações finais no prazo de 15 (quinze) dias úteis, contado da data da intimação.

**22.10.** Serão indeferidas pela comissão, mediante decisão fundamentada, provas ilícitas, impertinentes, desnecessárias, protelatórias ou intempestivas.

**22.11.** A personalidade jurídica poderá ser desconsiderada sempre que utilizada com abuso do direito para facilitar, encobrir ou dissimular a prática dos atos ilícitos previstos nesta Lei ou para provocar confusão patrimonial, e, nesse caso, todos os efeitos das sanções aplicadas à pessoa jurídica serão estendidos aos seus administradores e sócios



REPÚBLICA FEDERATIVA DO BRASIL  
ESTADO DO RIO GRANDE DO SUL  
PREFEITURA MUNICIPAL DE SOBRADINHO  
SECRETARIA DE ADMINISTRAÇÃO  
DEPARTAMENTO DE COMPRAS E LICITAÇÕES

com poderes de administração, a pessoa jurídica sucessora ou a empresa do mesmo ramo com relação de coligação ou controle, de fato ou de direito, com o sancionado, observados, em todos os casos, o contraditório, a ampla defesa e a obrigatoriedade de análise jurídica prévia.

**22.12.** É admitida a reabilitação do licitante ou contratado perante a própria autoridade que aplicou a penalidade, exigidos, cumulativamente:

a) reparação integral do dano causado à Administração Pública;

b) pagamento da multa;

c) transcurso do prazo mínimo de 1 (um) ano da aplicação da penalidade, no caso de impedimento de licitar e contratar, ou de 3 (três) anos da aplicação da penalidade, no caso de declaração de inidoneidade;

d) cumprimento das condições de reabilitação definidas no ato punitivo;

e) análise jurídica prévia, com posicionamento conclusivo quanto ao cumprimento dos requisitos definidos neste artigo.

**22.13.** A sanção pelas infrações previstas nas alíneas "h" e "m" do item 22.2 do presente Edital exigirá, como condição de reabilitação do licitante ou contratado, a implantação ou aperfeiçoamento de programa de integridade pelo responsável.

### **23. PEDIDOS DE ESCLARECIMENTOS E IMPUGNAÇÕES**

**23.1.** Os pedidos de esclarecimentos referentes ao processo licitatório e os pedidos de impugnações poderão ser enviados ao agente de contratação, até três dias úteis anteriores à data fixada para abertura da sessão pública, por meio do seguinte endereço eletrônico: [www.bnc.org.br](http://www.bnc.org.br)

**23.2.** As respostas aos pedidos de esclarecimentos e às impugnações serão divulgadas no seguinte sítio eletrônico da Administração [www.bnc.org.br](http://www.bnc.org.br).

### **24. DAS DISPOSIÇÕES GERAIS:**

**24.1.** A proponente que vier a ser contratada ficará obrigada a aceitar, nas mesmas condições contratuais, os acréscimos ou supressões que se fizerem necessários, por conveniência da Administração, dentro do limite permitido pelo artigo 125 da Lei nº 14.133/2021, sobre o valor inicial atualizado do contratado.

**24.2.** Após a apresentação da proposta, não caberá desistência, salvo por motivo justo decorrente de fato superveniente e aceito pelo agente de contratação.

**24.3.** A Administração tem a prerrogativa de fiscalizar o cumprimento satisfatório do objeto da presente licitação, por meio de agente designado para tal função, conforme o disposto na Lei nº 14.133/2021.

**24.4.** Fica eleito o Foro da Comarca de **Sobradinho/RS**, para dirimir quaisquer litígios oriundos da licitação e do contrato dela decorrente, com expressa renúncia a outro qualquer, por mais privilegiado que seja.

Sobradinho/RS, 23 de março de 2026.

Luiz Affonso Trevisan  
Prefeito Municipal



REPÚBLICA FEDERATIVA DO BRASIL  
ESTADO DO RIO GRANDE DO SUL  
PREFEITURA MUNICIPAL DE SOBRADINHO  
SECRETARIA DE ADMINISTRAÇÃO  
DEPARTAMENTO DE COMPRAS E LICITAÇÕES

---

ANEXO I

ATESTADO DE VISITA TÉCNICA (EMITIDO PELO MUNICÍPIO)

À Prefeitura Municipal de Sobradinho/RS

Concorrência nº 13/2026

As partes abaixo assinadas, em atendimento ao disposto no edital, do processo licitatório sob a modalidade Concorrência de nº 13/2026, atestam a realização de visita técnica, objetivando a perfuração/construção de um poço tubular composto por motobomba d'água submersa e acessórios, bem como a outorga e/ou tamponamento (SEMA/DRHS/SIOUT) na localidade de Granja do Silêncio, com recursos oriundos do Convênio FPE Nº 1837/2023 - Programa Avançar na Agricultura - Poços, através da Secretaria de Agricultura, Pecuária, Produção Sustentável e Irrigação - SEAPI. Empreitada global (mão de obra e material), conforme condições, quantidades e exigências estabelecidas no Edital e seus anexos., tomando conhecimento de todas as informações necessárias para a formulação de sua proposta.

Sobradinho, \_\_\_\_\_ de \_\_\_\_\_ de 2026.

---

MUNICÍPIO DE SOBRADINHO/RS

---

Licitante:

CNPJ:

Responsável:

CPF/CREA/CAU/CFT:



REPÚBLICA FEDERATIVA DO BRASIL  
ESTADO DO RIO GRANDE DO SUL  
PREFEITURA MUNICIPAL DE SOBRADINHO  
SECRETARIA DE ADMINISTRAÇÃO  
DEPARTAMENTO DE COMPRAS E LICITAÇÕES

ANEXO II -

MODELO DE DECLARAÇÃO DE CONHECIMENTO DO LOCAL DA OBRA , DE  
CONFORMIDADE DA PLANILHA ORÇAMENTÁRIA E DE DISPÓNIBILIDADE TÉCNICA

(PAPEL TIMBRADO DA EMPRESA)

(Nome da empresa) ....., CNPJ/MF: ..... (endereço) ....., juntamente com o Responsável Técnico .....(nome completo e nº habilitação), para a **Concorrência Eletrônica nº ...../2026, DECLARA**, para os devidos fins, que:

a) possui PLENO CONHECIMENTO do local da obra e aceita como válida a situação em que esta se encontra, ASSUMINDO qualquer prejuízo da consecução do objeto nos prazos e na forma definida no presente edital, estando CIENTE de que, acaso constatada no curso da execução do objeto intercorrências técnicas que poderiam ter sido previamente verificadas e não comunicadas formalmente à Administração ANTES da abertura da licitação, não poderá ser arguido seu desconhecimento, assumindo inteira responsabilidade por eventuais prejuízos causados ao Município, sujeitando-se em caso de descumprimento, à aplicação das penalidades previstas em contrato e no presente Edital;

b) a Planilha Orçamentária apresentada pelo Município atende a todos os itens e elementos do projeto, em todas as suas partes, sem exceção, sendo completamente exequível a obra em sua integralidade conforme o projeto apresentado pelo município (desenhos, especificações e memorial descritivo);

c) possui disponibilidade técnica (recursos humanos, aparelhagem, equipamentos e instalações) adequados e necessários à execução dos serviços, conforme Memorial Descritivo e Termo de Referência dos serviços, disponíveis à época de sua utilização e vinculado ao futuro contrato;

..... de ..... de 2026.

Nome do responsável/procurador  
Técnico

Cargo do responsável/procurador  
CAU

N.º do documento de identidade  
identidade

Nome do Responsável

Nº Habilitação/CREA ou

N.º do documento de



REPÚBLICA FEDERATIVA DO BRASIL  
ESTADO DO RIO GRANDE DO SUL  
PREFEITURA MUNICIPAL DE SOBRADINHO  
SECRETARIA DE ADMINISTRAÇÃO  
DEPARTAMENTO DE COMPRAS E LICITAÇÕES

ANEXO III  
MODELO DE DECLARAÇÃO

A empresa \_\_\_\_\_, com sede na Rua/Av. \_\_\_\_\_, inscrita no CNPJ sob o nº \_\_\_\_\_, declara, sob as penas da Lei:

- Que a licitante não emprega menor de dezoito anos em trabalho noturno, perigoso ou insalubre e não emprega menor de dezesseis anos, salvo na condição de aprendiz, a partir de quatorze anos, conforme previsto no inciso VI do art. 68 da Lei Federal 14.133/2021 (inciso XXXIII do art. 7º da Constituição Federal);
- Que até a presente data inexistem fatos impeditivos à sua participação, salvo disposição extraordinária prevista em lei específica;
- Na inexistência, no quadro da empresa, de sócios com vínculos de parentesco em linha reta, colateral ou por afinidade até o terceiro grau, ou ainda, que sejam cônjuges ou companheiros de servidores que atuem no Setor de Licitações e Contratos; na Secretaria/Diretoria, servidor responsável pela elaboração de projeto básico; ou relação de parentesco com o Prefeito, Vice-Prefeito, Secretários e Diretores Municipais.
- Que atende à obrigatoriedade de contratar e matricular aprendizes, nos cursos de aprendizagem, conforme disposto no art. 1º da lei 10.097/2000, salvo as microempresas, empresas de pequeno porte e as entidades sem fins lucrativos.
- Que atende à reserva de cargo prevista em lei para pessoa com deficiência ou para reabilitados da previdência social e às regras de acessibilidade previstas na legislação, conforme disposto no art. 93 da Lei 8.213/91
- que, sob as penas da lei, a empresa cumpre os requisitos legais para a qualificação como ( ) microempresa ou ( ) empresa de pequeno porte, estando apta a usufruir do tratamento favorecido estabelecido nos artigos 42 a 49 da Lei Complementar nº 123/2006 e Decreto Federal nº 8538/2015 artigo 11. (Para Micro ou empresa de pequeno porte, se for o caso, marcar com um "X" na opção correta).
- que se enquadra como MICROEMPRESA Que não tenha celebrado contratos com a Administração Pública cujos valores somados extrapolem a receita bruta máxima admitida para fins de enquadramento como empresa de pequeno porte ( Art. 4º, § 2º da Lei nº 14133/2021), (se for o caso).

Local/Data

Assinatura



REPÚBLICA FEDERATIVA DO BRASIL  
ESTADO DO RIO GRANDE DO SUL  
PREFEITURA MUNICIPAL DE SOBRADINHO  
SECRETARIA DE ADMINISTRAÇÃO  
DEPARTAMENTO DE COMPRAS E LICITAÇÕES

ANEXO IV

MINUTA DE TERMO DE CONTRATO

**TERMO DE CONTRATO Nº**

**PROCESSO:**

**CONCORRÊNCIA ELETRÔNICA Nº XXX/XX/**

**OBJETO: CONTRATAÇÃO DE**

**CONTRATANTE:** PREFEITURA DO MUNICÍPIO DE SOBRADINHO/RS – SECRETARIA MUNICIPAL DE .....

**CONTRATADA:**

**VALOR DO CONTRATO:**

**DOTAÇÃO A SER ONERADA:**

Termo de Contrato que entre si celebram o Município de Sobradinho/RS, e a empresa \_\_\_\_\_.

O **Município de Sobradinho/RS**, pessoa jurídica de direito público, inscrito no CNPJ nº ....., com sede na rua General Osório, 200, centro de Sobradinho/RS, neste ato representada por seu Prefeito Municipal Sr. LUIZ AFFONSO TREVISAN, adiante denominada simplesmente **CONTRATANTE**, e a empresa ....., com sede na ....., nº ....., Bairro: ..... Cidade: ....., inscrita no Cadastro Nacional de Pessoas Jurídicas sob nº ....., neste ato representada por seu representante legal ..... (qualificação completa, RG e CPF), adiante simplesmente designada **CONTRATADA**, conforme edital de Concorrência Pública nº ....., têm entre si, justo e acordado o presente contrato, na conformidade das condições e cláusulas seguintes:

**CLÁUSULA PRIMEIRA- DO OBJETO DO CONTRATO**

- 1.1. O presente contrato tem por objeto a **Contratação de .....**
- 1.2. Deverão ser observadas as especificações e condições de prestação de serviços constantes do Edital e seus anexos, parte integrante deste documento.

**CLÁUSULA SEGUNDA- DA DATA BASE PARA REAJUSTE**

- 2.1. A data base para fins de reajuste contratual é a data de apresentação da proposta readequada, que é de.....

**CLÁUSULA TERCEIRA- PRAZO, VIGÊNCIA E PRORROGAÇÃO**

- 3.1. O referido contrato terá vigência pelo período de **xx** meses, a contar da assinatura da Ordem de Início.



REPÚBLICA FEDERATIVA DO BRASIL  
ESTADO DO RIO GRANDE DO SUL  
PREFEITURA MUNICIPAL DE SOBRADINHO  
SECRETARIA DE ADMINISTRAÇÃO  
DEPARTAMENTO DE COMPRAS E LICITAÇÕES

3.2. O prazo de vigência poderá ser prorrogado, mediante termo aditivo, quando o objeto não for concluído no período firmado acima, ressalvadas as providências cabíveis no caso de culpa do contratado, previstas neste instrumento.

#### CLÁUSULA QUARTA- DO PREÇO

4.1. O valor total estimado da presente contratação é de R\$ \_\_\_\_\_ (\_\_\_\_\_).;

4.2. Todos os custos e despesas necessários à correta execução do ajuste estão inclusos no preço, inclusive os referentes às despesas trabalhistas, previdenciárias, impostos, taxas, emolumentos, em conformidade com o estatuído no Edital e seus Anexos, constituindo a única remuneração devida pela CONTRATANTE à CONTRATADA.

4.3. Os preços contratuais serão reajustados, observada a **periodicidade anual** que terá como termo inicial a data da proposta reajustada, desde que não ultrapasse o valor praticado no mercado, e o índice a ser aplicado será o do IPCA , ou outro que vier a substituí-lo.

#### CLÁUSULA QUINTA- DAS OBRIGAÇÕES DA CONTRATADA

5.1. São obrigações da CONTRATADA:

- a) Executar regularmente o objeto deste ajuste, respondendo perante a Contratante pela fiel e integral realização dos serviços contratados;
- b) Garantir total qualidade dos serviços contratados;
- c) Executar todos os serviços objeto do presente contrato, obedecendo as especificações e obrigações descritas no Termo de Referência e seus anexos do Edital de Licitação, que precedeu este ajuste e faz parte integrante do presente instrumento;
- d) Fornecer mão de obra necessária, devidamente selecionada para o atendimento do presente contrato, verificando a aptidão profissional, antecedentes pessoais, saúde física e mental e todas as informações necessárias, de forma a garantir uma perfeita qualidade e eficiência dos serviços prestados;
- e) Arcar fiel e regularmente com todas as obrigações trabalhistas dos empregados, quando for o caso, que participem da execução do objeto contratual;
- f) Enviar à Administração e manter atualizado o rol de todos os funcionários que participem da execução do objeto contratual;
- g) Responsabilizar-se pela segurança do trabalho de seus empregados, adotando as precauções necessárias à execução dos serviços, fornecendo os equipamentos de proteção individual (EPI) exigidos pela legislação, respondendo por eventuais indenizações decorrentes de acidentes de trabalho, cabendo-lhe comunicar à CONTRATANTE a ocorrência de tais fatos;
- h) Responder por todos os encargos e obrigações de natureza trabalhista, previdenciária, acidentária, fiscal, administrativa, civil e comercial, resultantes da prestação dos serviços;



REPÚBLICA FEDERATIVA DO BRASIL  
ESTADO DO RIO GRANDE DO SUL  
**PREFEITURA MUNICIPAL DE SOBRADINHO**  
**SECRETARIA DE ADMINISTRAÇÃO**  
**DEPARTAMENTO DE COMPRAS E LICITAÇÕES**

---

- i) Responsabilizar-se integralmente pelos serviços contratados, nos termos da legislação vigente;
- j) Responder por todo e qualquer dano que venha a ser causado por seus empregados e prepostos, à CONTRATANTE ou a terceiros, podendo ser descontado do pagamento a ser efetuado, o valor do prejuízo apurado;
- k) Manter, durante o prazo de execução do Contrato, todas as condições de habilitação e qualificação exigidas na licitação.

5.2. A Contratada não poderá subcontratar, ceder ou transferir, no todo, o objeto do contrato, a terceiros, sob pena de rescisão.

5.2.1. A subcontratação parcial do objeto, poderá ser autorizada pela fiscalização do contrato, quando devidamente motivada pela contratada, até o limite máximo de 30% (trinta por cento) do objeto, devendo observar as normas previstas no art. 122 da Lei Federal nº 14.133/2.021.

#### **CLÁUSULA SEXTA- DAS OBRIGAÇÕES DA CONTRATANTE**

6.1. A CONTRATANTE se compromete a executar todas as obrigações contidas no Termo de Referência e seus anexos do Edital, cabendo-lhe especialmente:

- a) Cumprir e exigir o cumprimento das obrigações deste Contrato e das disposições legais que a regem;
- b) Realizar o acompanhamento do presente contrato, comunicando à CONTRATADA as ocorrências de quaisquer fatos que exijam medidas corretivas;
- c) Proporcionar todas as condições necessárias à boa execução dos serviços contratados, inclusive comunicando à CONTRATADA, por escrito e tempestivamente, qualquer mudança de Administração e ou endereço de cobrança;
- d) Exercer a fiscalização dos serviços, indicando, formalmente, o gestor e/ou o fiscal, para acompanhamento da execução contratual, inclusive no que tange a mão de obra que o integra, acompanhando a sua presença, fornecimento dos materiais, manutenção e etc, realizando a supervisão das atividades desenvolvidas pela contratada e efetivando avaliação periódica;
- e) Prestar as informações e os esclarecimentos que venham a ser solicitados pela CONTRATADA, podendo solicitar o seu encaminhamento por escrito;
- f) Efetuar os pagamentos devidos, de acordo com o estabelecido no presente contrato;
- g) Aplicar as penalidades previstas neste contrato, em caso de descumprimento pela CONTRATADA de quaisquer cláusulas estabelecidas;
- h) Exigir da Contratada, a qualquer tempo, a comprovação das condições requeridas para a contratação;
- i) Atestar mensalmente a execução e a qualidade dos serviços prestados, indicando qualquer ocorrência havida no período, se for o caso, em processo próprio, onde será juntada a Nota Fiscal/Fatura a ser apresentada pela CONTRATADA, para fins de pagamento;



REPÚBLICA FEDERATIVA DO BRASIL  
ESTADO DO RIO GRANDE DO SUL  
PREFEITURA MUNICIPAL DE SOBRADINHO  
SECRETARIA DE ADMINISTRAÇÃO  
DEPARTAMENTO DE COMPRAS E LICITAÇÕES

j) Ordenar a imediata retirada do local, bem como a substituição de funcionário da contratada que estiver sem crachá, que embaraçar ou dificultar a fiscalização ou cuja permanência na área, a seu exclusivo critério, julgar inconveniente, bem assim a substituição de equipamentos, que não se apresentarem em boas condições de operação ou estiverem em desacordo com as especificações técnicas.

**6.2.** A fiscalização dos serviços pelo Contratante não exime, nem diminui a completa responsabilidade da Contratada, por qualquer inobservância ou omissão às cláusulas contratuais.

**6.3.** A Contratante poderá, a seu critério e a qualquer tempo, realizar vistoria dos equipamentos e verificar o cumprimento de normas preestabelecidas no edital/contrato.

#### **CLÁUSULA SETIMA- DO PAGAMENTO**

**7.1.** O pagamento será efetuado contra empenho, no prazo de 10(dez) dias úteis, a contar do recebimento da fatura acompanhada da planilha de medição, aprovada pelo servidor responsável pela fiscalização do contrato e pelo Secretário Municipal da Secretaria demandante.

**7.2.** Ocorrendo atraso no pagamento, os valores serão corrigidos monetariamente pelo IPCA/FGV do período, ou outro índice que vier a substituí-lo, e a Administração compensará a contratada com juros de 0,5% ao mês, *pro rata*.

**7.3** Serão processadas as retenções tributárias e previdenciárias nos termos da legislação que regula a matéria.

**7.4.** A nota fiscal/fatura emitida pelo fornecedor deverá conter, em local de fácil visualização, a indicação do número do processo e o número da concorrência, a fim de acelerar o trâmite de recebimento do material e posterior liberação do documento fiscal para pagamento.

#### **CLÁUSULA OITAVA- DO CONTRATO E DA EXTINÇÃO**

**8.1.** O presente contrato é regido pelas disposições da Lei Federal nº 14.133/21, e das demais normas complementares aplicáveis

**8.2.** O ajuste poderá ser alterado nas hipóteses previstas no artigo 137 da Lei Federal 14.133/21.

**8.3.** A CONTRATANTE se reserva o direito de promover a redução ou acréscimo do ajuste, nos termos do art. 125 da Lei Federal 14.133/21.

**8.4.** O contrato pode ser extinto antes do prazo nele fixado, sem ônus para o contratante, quando esta não dispuser de créditos orçamentários para sua continuidade ou quando entender que o contrato não mais lhe oferece vantagem.

**8.5.** O contrato pode ser extinto antes de cumpridas as obrigações nele estipuladas, ou antes do prazo nele fixado, por algum dos motivos previstos no artigo 137 da Lei nº 14.133/21, bem como amigavelmente, assegurados o contraditório e a ampla defesa.

**8.6.** Nesta hipótese, aplicam-se também os artigos 138 e 139 da mesma Lei.



REPÚBLICA FEDERATIVA DO BRASIL  
ESTADO DO RIO GRANDE DO SUL  
PREFEITURA MUNICIPAL DE SOBRADINHO  
SECRETARIA DE ADMINISTRAÇÃO  
DEPARTAMENTO DE COMPRAS E LICITAÇÕES

---

### **CLÁUSULA NONA- DA EXECUÇÃO E RECEBIMENTO DOS SERVIÇOS**

**9.1.** A execução dos serviços será feita conforme o Memorial Descritivo e demais anexos do Edital da licitação que precedeu este ajuste, e dele faz parte integrante para todos os fins.

**9.2.** A execução dos serviços objeto deste contrato deverá ser atestada pelo responsável pela fiscalização, pela CONTRATANTE, atestado esse que deverá acompanhar os documentos para fins de pagamento conforme Cláusula Sétima.

**9.3.** O objeto contratual será recebido consoante as disposições do artigo 140, da Lei Federal nº 14.133/21 e demais normas municipais pertinentes.

**9.4.** O objeto contratual será recebido mensalmente mediante relatório de medição dos serviços executados no mês, emitido pela Contratada, sendo tal relatório submetido à fiscalização da Contratante, que, após conferência, atestará se os serviços foram prestados a contento, atestado esse que deverá ser acompanhado de fatura ou nota-fiscal-fatura, bem como da cópia reprográfica da nota de empenho, para fins de pagamento.

**9.5.** Havendo inexecução de serviços, o valor respectivo será descontado da importância mensal devida à Contratada, sem prejuízo da aplicação das sanções cabíveis, observados os trâmites legais e os princípios do contraditório e ampla defesa.

**9.5.1.** O recebimento e aceite do objeto pela CONTRATANTE não exclui a responsabilidade civil da CONTRATADA por vícios de quantidade ou qualidade dos serviços, materiais ou disparidades com as especificações estabelecidas no Anexo I, verificadas posteriormente.

### **CLÁUSULA DÉCIMA- SANÇÕES ADMINISTRATIVAS**

**10.1.** O licitante ou o contratado será responsabilizado administrativamente pelas seguintes infrações:

- a)** dar causa à inexecução parcial do contrato;
- b)** dar causa à inexecução parcial do contrato que cause grave dano à Administração, ao funcionamento dos serviços públicos ou ao interesse coletivo;
- c)** dar causa à inexecução total do contrato;
- d)** deixar de entregar a documentação exigida para o certame;
- e)** não manter a proposta, salvo em decorrência de fato superveniente devidamente justificado;
- f)** não celebrar o contrato ou não entregar a documentação exigida para a contratação, quando convocado dentro do prazo de validade de sua proposta;
- g)** ensejar o retardamento da execução ou da entrega do objeto da licitação sem motivo justificado;



REPÚBLICA FEDERATIVA DO BRASIL  
ESTADO DO RIO GRANDE DO SUL  
PREFEITURA MUNICIPAL DE SOBRADINHO  
SECRETARIA DE ADMINISTRAÇÃO  
DEPARTAMENTO DE COMPRAS E LICITAÇÕES

- h) apresentar declaração ou documentação falsa exigida para o certame ou prestar declaração falsa durante a licitação ou a execução do contrato;
- i) fraudar a licitação ou praticar ato fraudulento na execução do contrato;
- j) comportar-se de modo inidôneo ou cometer fraude de qualquer natureza;
- l) praticar atos ilícitos com vistas a frustrar os objetivos da licitação;
- m) praticar ato lesivo previsto no art. 5º da Lei nº 12.846, de 1º de agosto de 2013.

**10.2.** Serão aplicadas ao responsável pelas infrações administrativas previstas no item 22.1 deste edital as seguintes sanções:

- a) advertência;
- b) multa de 0,10% (cinco décimos por cento) do valor do objeto licitado ou contratado;
- c) impedimento de licitar e contratar, no âmbito da Administração Pública direta e indireta do órgão licitante, pelo prazo máximo de 3 (três) anos.
- d) declaração de inidoneidade para licitar ou contratar no âmbito da Administração Pública direta e indireta de todos os entes federativos, pelo prazo mínimo de 3 (três) anos e máximo de 6 (seis) anos.

**10.3** As sanções previstas nas alíneas “a”, “c” e “d” do item 10.2. do presente Edital poderão ser aplicadas cumulativamente com a prevista na alínea “b” do mesmo item.

**10.4.** A aplicação de multa de mora não impedirá que a Administração a converta em compensatória e promova a extinção unilateral do contrato com a aplicação cumulada de outras sanções, conforme previsto no item 10.2 do presente Edital.

**10.5.** Se a multa aplicada e as indenizações cabíveis forem superiores ao valor de pagamento eventualmente devido pela Administração ao contratado, além da perda desse valor, a diferença será descontada da garantia prestada ou será cobrada judicialmente.

**10.6.** A aplicação das sanções previstas no item 10.2. deste Edital não exclui, em hipótese alguma, a obrigação de reparação integral do dano causado à Administração Pública.

**10.7.** Na aplicação da sanção prevista no item 10.2, alínea “b”, do presente edital, será facultada a defesa do interessado no prazo de 15 (quinze) dias úteis, contado da data de sua intimação.

**10.8.** Para aplicação das sanções previstas nas alíneas “c” e “d” do item 10.2 do presente Edital o licitante ou o contratado será intimado para, no prazo de 15 (quinze) dias úteis, contado da data de intimação, apresentar defesa escrita e especificar as provas que pretenda produzir.

**10.9.** Na hipótese de deferimento de pedido de produção de novas provas ou de juntada de provas julgadas indispensáveis pela comissão, o licitante ou o contratado poderá apresentar alegações finais no prazo de 15 (quinze) dias úteis, contado da data da intimação.

**10.10.** Serão indeferidas pela comissão, mediante decisão fundamentada, provas ilícitas, impertinentes, desnecessárias, protelatórias ou intempestivas.



REPÚBLICA FEDERATIVA DO BRASIL  
ESTADO DO RIO GRANDE DO SUL  
PREFEITURA MUNICIPAL DE SOBRADINHO  
SECRETARIA DE ADMINISTRAÇÃO  
DEPARTAMENTO DE COMPRAS E LICITAÇÕES

**10.11.** A personalidade jurídica poderá ser desconsiderada sempre que utilizada com abuso do direito para facilitar, encobrir ou dissimular a prática dos atos ilícitos previstos nesta Lei ou para provocar confusão patrimonial, e, nesse caso, todos os efeitos das sanções aplicadas à pessoa jurídica serão estendidos aos seus administradores e sócios com poderes de administração, a pessoa jurídica sucessora ou a empresa do mesmo ramo com relação de coligação ou controle, de fato ou de direito, com o sancionado, observados, em todos os casos, o contraditório, a ampla defesa e a obrigatoriedade de análise jurídica prévia.

**10.12.** É admitida a reabilitação do licitante ou contratado perante a própria autoridade que aplicou a penalidade, exigidos, cumulativamente:

- a) reparação integral do dano causado à Administração Pública;
- b) pagamento da multa;
- c) transcurso do prazo mínimo de 1 (um) ano da aplicação da penalidade, no caso de impedimento de licitar e contratar, ou de 3 (três) anos da aplicação da penalidade, no caso de declaração de inidoneidade;
- d) cumprimento das condições de reabilitação definidas no ato punitivo;
- e) análise jurídica prévia, com posicionamento conclusivo quanto ao cumprimento dos requisitos definidos neste artigo.

**10.13.** A sanção pelas infrações previstas nas alíneas “h” e “m” do item 10.2 do presente Edital exigirá, como condição de reabilitação do licitante ou contratado, a implantação ou aperfeiçoamento de programa de integridade pelo responsável.

#### **CLÁUSULA DÉCIMA PRIMEIRA- DA GARANTIA**

**11.1** Não será exigida garantia contratual

#### **CLÁUSULA DÉCIMA SEGUNDA- DISPOSIÇÕES FINAIS**

**12.1.** Nenhuma tolerância das partes quanto à falta de cumprimento de qualquer das cláusulas deste contrato poderá ser entendida como aceitação, novação ou precedente.

**12.2.** Todas as comunicações, avisos ou pedidos, devem ser solicitados sempre por escrito.

**12.3.** Fica ressalvada a possibilidade de alteração das condições contratuais em face da superveniência de normas federais e/ou municipais que as autorizem.

**12.4.** Fica a CONTRATADA ciente de que a assinatura deste termo de contrato indica que tem pleno conhecimento dos elementos nele constantes, bem como de todas as condições gerais e peculiares de seu objeto, não podendo invocar qualquer desconhecimento quanto aos mesmos, como elemento impeditivo do perfeito cumprimento de seu objeto.

**12.5.** A Administração reserva-se o direito de executar através de outras contratadas, nos mesmos locais, serviços distintos dos abrangidos na presente contratação.

**12.6.** A Contratada deverá comunicar a Contratante toda e qualquer alteração nos dados cadastrais, para atualização, sendo sua obrigação manter, durante a vigência do



REPÚBLICA FEDERATIVA DO BRASIL  
ESTADO DO RIO GRANDE DO SUL  
PREFEITURA MUNICIPAL DE SOBRADINHO  
SECRETARIA DE ADMINISTRAÇÃO  
DEPARTAMENTO DE COMPRAS E LICITAÇÕES

Contrato, em compatibilidade com as obrigações assumidas, todas as condições de habilitação e qualificação exigidas na licitação.

**12.7.** Ficam fazendo parte integrante deste instrumento, para todos os efeitos legais, o edital da licitação que deu origem à contratação, com seus Anexos, Proposta da contratada e a ata da sessão pública da Concorrência Eletrônica nº ...../2024.

**12.8.** Para a execução deste contrato, nenhuma das partes poderá oferecer, dar ou se comprometer a dar a quem quer que seja, ou aceitar ou se comprometer a aceitar de quem quer que seja, tanto por conta própria quanto por intermédio de outrem, qualquer pagamento, doação, compensação, vantagens financeiras ou não financeiras ou benefícios de qualquer espécie que constituam prática ilegal ou de corrupção, seja de forma direta ou indireta quanto ao objeto deste contrato, ou de outra forma a ele não relacionada, devendo garantir, ainda, que seus prepostos e colaboradores ajam da mesma forma.

#### **CLÁUSULA DÉCIMA TERCEIRA – PUBLICAÇÃO**

**13.1.** Incumbirá ao contratante divulgar o presente instrumento no Portal Nacional de Contratações Públicas (PNCP), na forma prevista no art. 94 da Lei 14.133, de 2021, bem como no respectivo sítio oficial na Internet, em atenção ao art. 8º, §2º, da Lei n. 12.527, de 2011.

#### **CLÁUSULA DÉCIMA QUARTA – FORO**

**14.1.** Os contratantes comprometem-se a submeter eventuais controvérsias decorrentes do presente contrato a métodos alternativos de solução de conflito.

**14.1.1.** Não logrando êxito a conciliação, fica eleito o foro da Comarca de Sobradinho/RS, para dirimir as questões oriundas do presente contrato, sendo este o competente para a propositura de qualquer medida judicial decorrente deste instrumento contratual, com a exclusão de qualquer outro, por mais privilegiado que seja.

Sobradinho/RS, ..... de ..... de 2026

**LUIZ AFFONSO TREVISAN,**  
Prefeito Municipal.  
CONTRATANTE

CONTRATADA

TESTEMUNHAS:



REPÚBLICA FEDERATIVA DO BRASIL  
ESTADO DO RIO GRANDE DO SUL  
PREFEITURA MUNICIPAL DE SOBRADINHO

# **TERMO DE REFERÊNCIA**

**Contratação de serviço de perfuração de poço tubular com fornecimento de material, equipamento e mão de obra, destinado ao fornecimento de água potável na localidade de Granja do Silêncio, no município de Sobradinho/RS.**

**Sobradinho/RS**

**Julho de 2025**



## Sumário

1. DO OBJETO DOS SERVIÇOS .....	4
2. FINALIDADE DOS SERVIÇOS .....	4
3. OBRIGAÇÕES DA CONTRATADA, ALÉM DAS OBRIGAÇÕES DESCRITAS NAS CLÁUSULAS CONTRATUAIS.....	4
4. QUANTO A SEGURANÇA E MEDICINA DO TRABALHO .....	7
5. OBRIGAÇÕES DO FISCAL DO CONTRATO.....	7
6. QUANTO À COMUNICAÇÃO DA CONTRATADA COM A CONTRATANTE .....	8
7. QUANTO AO FORNECIMENTO DOS ITENS LISTADOS NA PLANILHA ORÇAMENTÁRIA .....	8
8. PROJETO TÉCNICO .....	9
8.1. DESCRIÇÃO DOS SERVIÇOS TÉCNICOS PARA EXECUÇÃO DO PROJETO DE ANUÊNCIA PRÉVIA9	
8.2. DESCRIÇÃO DOS SERVIÇOS PARA PERFURAÇÃO DO POÇO.....	9
8.2.1. CONDIÇÕES GERAIS .....	9
8.2.2. ROTEIRO DOS SERVIÇOS.....	10
8.2.3. MÉTODO DE PERFURAÇÃO.....	10
8.2.4. DA PROFUNDIDADE DO POÇO TUBULAR E DIÂMETRO .....	11
8.2.5. DAS OUTRAS OBRIGAÇÕES LEGAIS.....	11
8.2.6. DA MEDIÇÃO DOS SERVIÇOS E MATERIAIS.....	11
8.2.7. DO POÇO TUBULAR PERDIDO .....	12
8.2.8. DA FISCALIZAÇÃO DA OBRA .....	12
8.2.9. DA AMOSTRAGEM DE ROCHAS.....	13
8.3. DO DESENVOLVIMENTO.....	13
8.3.1. POÇOS PERFURADOS PELO MÉTODO ROTO-PNEUMÁTICO.....	13
8.3.2. POÇOS PERFURADOS PELO MÉTODO ROTATIVO COM FLUÍDO DE PERFURAÇÃO	13
8.4. DA LIMPEZA E DESINFECÇÃO DO POÇO .....	14
8.5. TESTE DE VAZÃO .....	14
8.6. ANÁLISES DE ÁGUA .....	14
8.7. PLACA DA OBRA.....	15
8.8. INSTALAÇÕES FINAIS.....	15
8.8.1. RELATÓRIO FINAL.....	15
9. DA QUALIFICAÇÃO TÉCNICA .....	16
10. LOCAL PARA REALIZAÇÃO DA PERFURAÇÃO .....	17
10.1. CARACTERIZAÇÃO HIDROGEOLÓGICA REGIONAL .....	18
10.2. CARACTERIZAÇÃO HIDROGEOLÓGICA LOCAL.....	19



## Termo de Referência

10.3.	LOCAL DEFINIDO .....	20
11.	CRONOGRAMA .....	22
12.	PLANILHA DE CUSTOS .....	23
13.	PERFIL ESQUEMÁTICO ESPERADO PARA OS POÇOS TUBULARES A SEREM PERFURADOS (PARCIALMENTE REVESTIDO).....	24
14.	RESPONSÁVEL TÉCNICO PELA ELABORAÇÃO DO TERMO DE REFERÊNCIA.....	24



## **1. DO OBJETO DOS SERVIÇOS**

O presente Termo de Referência tem como objetivo a contratação de serviço de perfuração de poço tubular com fornecimento de material, equipamento e mão de obra, destinado ao fornecimento de água potável na localidade de Granja do Silêncio, no município de Sobradinho/RS, bem como a elaboração do projeto de anuência prévia junto ao Departamento de Recursos Hídricos e Saneamento da Secretaria Estadual de Meio Ambiente do Rio Grande do Sul (DRHS/SEMA).

## **2. FINALIDADE DOS SERVIÇOS**

Os serviços tem como finalidade o abastecimento público de água potável para uma localidade do município de Sobradinho que não possui acesso aos serviços da CORSAN e corriqueiramente é afetada pela seca e falta de água.

Além do consumo humano, há uma grande necessidade de água para o desenvolvimento da agroindústria na região. Atualmente a região possui abastecimento exclusivamente por alguns poços domiciliares, poços comunitários, nascentes (que apresentam riscos de contaminação devido à presença da avicultura e de produtos utilizados na agricultura local) e caminhões pipas. Em determinadas épocas do ano a população sofre com a escassez de água para consumo humano, tendo que trazer água potável de outros lugares.

## **3. OBRIGAÇÕES DA CONTRATADA, ALÉM DAS OBRIGAÇÕES DESCRITAS NAS CLÁUSULAS CONTRATUAIS.**

- Possuir aporte técnico que proporcione reais garantias dos serviços executados, utilizando materiais, equipamentos, ferramentas e mão de obra de boa qualidade;



- Providenciar o diário de perfuração para que as partes registrem os serviços diários, as alterações ocorridas e os fatos relevantes;
- Executar os serviços de acordo com as especificações para serviços desta natureza, obedecendo às normas da Associação Brasileira de Normas Técnicas – ABNT;
- Providenciar a limpeza final, que deverá ser aprovada pelo Fiscal do Contrato;
- Atender as solicitações do Fiscal do Contrato;
- Apresentar as Anotações de Responsabilidade Técnica (ART) que forem necessárias;
- Depositar os rejeitos de obra em local adequado;
- Comunicar o Fiscal do Contrato (com antecedência suficiente) sobre possíveis intervenções nas vias públicas. Também solicitar a este que comunique o órgão municipal competente;
- Exercer a supervisão e a administração dos serviços;
- Respeitar e promover as Normas de Segurança e de Medicina do Trabalho;
- Disponibilizar e utilizar EPI's e EPC's adequados e convenientes para execução dos trabalhos, tendo estes Certificados de Aprovação (CA);
- Promover e cumprir a Gestão dos Resíduos Sólidos, conforme estabelece a Resolução do CONAMA nº 307, de 5 de julho de 2002. Tem-se, ainda, que observar, prevenir e fazer cumprir os artigos 46, 49 e 60 da Lei nº 9.605, de 12 de fevereiro de 1998, que dispõe sobre as sanções penais e administrativas derivadas de condutas e atividades lesivas ao meio ambiente;
- Manter como Responsável Técnico, na execução do contrato, o mesmo profissional detentor do atestado de responsabilidade técnica, para atendimento à qualificação técnico-profissional da fase de habilitação do processo licitatório, ou outro profissional que atenda os mesmos requisitos previstos no edital, desde que aprovado pela administração;
- Estar ciente dos procedimentos de segurança estabelecidos pela CONTRATANTE e possuir todos os equipamentos de segurança exigidos, além de ferramentas e materiais de montagem apropriados;



- Todos os processos construtivos, serviços e materiais deverão atender as premissas de estabilidade estrutural, durabilidade, utilização de materiais de qualidade, mão de obra especializada e atendimento às normas de segurança;
- Os materiais a serem empregados serão submetidos à Fiscalização, que poderá impugnar seu emprego quando em desacordo com as especificações, normas técnicas ou inadequadas para serem aplicados nas obras.
- Não será permitido a realização do serviço por mais de uma empresa (convênio).

Para efeito da interpretação de divergências entre os documentos contratuais, fica estabelecido que:

- Em caso de divergência entre as especificações e o praticado pela rotina, predominará o primeiro;
- Em caso de divergência entre as especificações e as recomendações dos fabricantes dos produtos, predominará o segundo;
- Em caso de divergência entre as quantidades, dimensões e qualidades, a Fiscalização, sob consulta prévia, determinará o procedimento correto.

À Fiscalização é assegurado o direito de ordenar a suspensão dos serviços sem prejuízo das penalidades a que ficar sujeita a CONTRATADA e sem que este tenha direito a qualquer indenização, no caso de não ser atendida dentro de 48 (quarenta e oito) horas, a contar da entrega da ordem de serviço correspondente, qualquer reclamação sobre defeito essencial em serviço executado ou material utilizado na obra.

A empresa contratada assumirá integral responsabilidade pela boa execução e eficiência dos serviços que prestar, de acordo com estas especificações, demais documentos técnicos fornecidos, bem como, pelos danos decorrentes da realização dos referidos trabalhos.



#### **4. QUANTO A SEGURANÇA E MEDICINA DO TRABALHO**

Diante do que já fora exposto acima, a CONTRATADA deverá cumprir e fazer cumprir todas as normas regulamentares sobre Medicina e Segurança do Trabalho, e assegurar que seus empregados trabalhem com equipamentos individuais (fornecidos pela CONTRATADA) para proteção da saúde e da integridade física dos mesmos. Estes equipamentos dependerão de cada atividade profissional e do tipo de serviço a ser executado, conforme NR-6 – Norma Regulamentadora 6 – EPI (Equipamento de Proteção Individual).

Para tanto, a Contratada deve:

- Manter as condições de trabalho seguro e também não criar condições capazes de gerar ambientes inseguros ao trabalho.
- A obra/serviço deverá ser executada levando em consideração todos os cuidados do ponto de vista da segurança (pessoal e operacional), previstos nas Normas Regulamentadoras do Ministério do Trabalho.
- Durante a realização da inspeção e dos ensaios devem ser tomadas precauções que garantam a segurança das pessoas e evitem danos à propriedade e aos equipamentos instalados.
- Deve ser verificado também se modificações não comprometem a segurança da instalação existente.
- Disponibilizar EPI's e EPC's adequados e convenientes para execução dos trabalhos, tendo estes Certificados de Aprovação (CA).

#### **5. OBRIGAÇÕES DO FISCAL DO CONTRATO**

Responsabilizar-se pela perfeita execução do Contrato decorrente deste Termo de Referência e em obediência a seguinte legislação:

- Lei 13303/16 – Lei das Estatais
- Manual do Gestor Público



## 6. QUANTO À COMUNICAÇÃO DA CONTRATADA COM A CONTRATANTE

A Contratada indicará e nomeará o seu **preposto** o qual será o responsável pelas comunicações junto à Contratante que, por sua vez, indicará e nomeará o **Fiscal do Contrato** com as atribuições específicas para responder naquilo que lhe couber perante o Contrato.

Toda comunicação para atendimento ao objeto do Contrato será entre o preposto da Contratada e o Fiscal do Contrato da Contratante. A Contratada deverá atender às solicitações do Fiscal do Contrato e a Contratada poderá solicitar que o Fiscal do Contrato que formalize tais solicitações.

## 7. QUANTO AO FORNECIMENTO DOS ITENS LISTADOS NA PLANILHA ORÇAMENTÁRIA

A Contratada fornecerá os materiais e/ou equipamentos quantificados na Planilha Orçamentária conforme suas respectivas Especificações Técnicas, com todos os componentes de fábrica, necessários e suficientes às instalações e montagens, cabendo-lhe, integralmente, a responsabilidade pela compra, carga, transporte, descarga e depósito, ficando a CONTRATANTE isenta de quaisquer obrigações provenientes do fornecimento dos materiais.

A medição e o pagamento serão conforme a verificação pelo fiscal do contrato quando da conclusão técnica da obra, qual seja, a confirmação por técnico da CONTRATANTE da conclusão individual de cada poço executado.

**Inspeções e Testes** – O poço terá acompanhamento técnico por engenheiros de minas ou geólogos da CONTRATANTE no que se refere à adequação dos serviços ao que é proposto contratualmente e que segue aos princípios das técnicas do estado de arte da perfuração de poços tubulares, seguindo a normatização da ABNT.



## **8. PROJETO TÉCNICO**

### **8.1. DESCRIÇÃO DOS SERVIÇOS TÉCNICOS PARA EXECUÇÃO DO PROJETO DE ANUÊNCIA PRÉVIA**

O projeto de anuência prévia tem como objetivo requerer ao DRH/SEMA a autorização para perfuração do poço tubular profundo descrito neste termo de referência.

A CONTRADADA deverá preparar documentos administrativos necessários ao encaminhamento do processo junto ao Sistema Online de Outorga (SIOUT) do Departamento de Recursos Hídricos do Rio Grande do Sul. A CONTRADADA deverá elaborar o relatório técnico de todas as atividades realizadas, sob coordenação de responsável legalmente habilitado, contendo o projeto construtivo do poço tubular (conforme normas técnicas da ABNT NBRs 12.212 e 12.244), perfil geológico previsto, caracterização hidrogeológica da área, elaboração de mapas e preenchimento da ficha cadastral do sistema.

### **8.2. DESCRIÇÃO DOS SERVIÇOS PARA PERFURAÇÃO DO POÇO**

#### **8.2.1. CONDIÇÕES GERAIS**

A construção do poço deverá estar de acordo com as normas NBR 12.212 e 12.244 da ABNT e o roteiro dos serviços, em condições específicas desde que devidamente autorizado pelo fiscal da obra designado pelo CONTRATANTE.

A empresa responsável pela execução dos serviços deverá prestar toda assistência técnica administrativa, desenvolver os trabalhos com segurança, qualidade e dentro dos prazos estabelecidos no cronograma.

A perfuração deverá ser realizada nas coordenadas já definidas e descritas junto ao item 10 deste termo de referência. Toda e qualquer decisão diferente disto deverá ser tomada em conjunto com o setor de engenharia da CONTRATANTE.



### **8.2.2. ROTEIRO DOS SERVIÇOS**

Segue roteiro proposto para a realização das atividades:

- 1) Pedido de Anuência prévia para perfuração do poço, junto ao DRH/SEMA;
- 2) Instalação do canteiro de obras incluindo transporte e montagem de equipamentos;
- 3) Perfuração do poço pelo método roto-pneumático com diâmetro de 12 polegadas até profundidade mínima de 20 metros;
- 4) Perfuração do poço pelo método roto-pneumático com diâmetro de 6 polegadas até encontrar água ou profundidade máxima de 250 metros, podendo ser aditivada uma profundidade maior até 450 metros;
- 5) Aplicação do revestimento de 6" ao longo da perfuração de 12";
- 6) Cimentação do espaço anelar;
- 7) Desenvolvimento do poço;
- 8) Laje de proteção sanitária e tampa do poço;
- 9) Teste de vazão para verificação de produção do poço;
- 10) Análise da água;
- 11) Cercamento;
- 12) Relatório final;
- 13) Cadastro do poço no SIOUT.

### **8.2.3. MÉTODO DE PERFURAÇÃO**

A perfuração deverá ser executada pelos métodos de sondagem roto-pneumáticos em rochas duras e/ou rotativos em rochas friáveis.

O uso de compressor extra após os 300 metros, se necessário, será avaliado durante os trabalhos de perfuração em conjunto com o fiscal do contrato.



#### **8.2.4. DA PROFUNDIDADE DO POÇO TUBULAR E DIÂMETRO**

Diante do contexto geológico, a previsão para perfuração do poço artesiano é de até 250 metros, podendo ser aditivada uma profundidade maior até 450 metros.

Para um poço parcialmente revestido, a profundidade final prevista será de no máximo 250 metros, recomenda-se que o início da perfuração seja em 12 polegadas até profundidade mínima de 20 metros, a partir daí a complementação da perfuração será em 6 polegadas até a profundidade final (que apresente vazão adequada ao projeto).

#### **8.2.5. DAS OUTRAS OBRIGAÇÕES LEGAIS**

A CONTRATADA assumirá toda a responsabilidade técnica e civil sobre a obra a ser executada, nos termos das leis vigentes, inclusive com emissão das ARTs correspondentes para o poço tubular perfurado.

Eventuais danos causados ao meio ambiente, ou a outros bens, inclusive de terceiros, deverão ser reparados à custa da CONTRATADA.

#### **8.2.6. DA MEDIÇÃO DOS SERVIÇOS E MATERIAIS**

A formação do custo final do poço só levará em consideração os diâmetros finais de execução do poço concluído e as profundidades atingidas, não sendo possível o pagamento de perfuração piloto em diâmetro a menor + reabertura para o diâmetro final, por exemplo:

Ex. 02: Poço com 200m perfurado em rocha sedimentar consolidada totalmente em 10 polegadas, sendo que a empresa precisou fazer um furo piloto em 6 polegadas de 0-150m e depois reabrir para 10 polegadas até a profundidade final. O somatório dos valores a serem pagos será:

200m em 10 polegadas

Totalizando 200m perfurados.



### **8.2.7. DO POÇO TUBULAR PERDIDO**

No caso que venha a ocorrer a perda / trancamento de ferramental, ou no caso de dificuldades construtivas, ou por outro motivo qualquer, ou ainda que a CONTRATADA tenha que paralisar ou abortar a perfuração deste poço, deverá a CONTRATADA providenciar o preenchimento do poço com uma mistura composta de argamassa de argila e cimento às suas expensas.

Observação: Podem ser retirados ou recuperados os materiais investidos, tais como revestimentos e tubos de boca, sem qualquer ônus para o CONTRATANTE. Os materiais removidos ou recuperados não poderão ser reutilizados em nenhum outro poço da CONTRATANTE, sem prévia autorização do fiscal da obra.

### **8.2.8. DA FISCALIZAÇÃO DA OBRA**

A fiscalização da obra será efetuada por equipe técnica da CONTRATANTE ou por esta designada. A CONTRATADA deverá apresentar cronograma de execução da obra, onde constem:

- Previsão de início e fim da obra;
- Preparação do canteiro de obras;
- Perfuração;
- Descida da coluna final;
- Desenvolvimento;
- Desinfecção;
- Selo Sanitário; e
- Tampa protetora.

Para cada atividade a ser iniciada na obra, a CONTRATADA deverá ser autorizada pelo fiscal designado pela CONTRATANTE.

A CONTRATADA deverá manter na obra um Boletim Diário de Perfuração, com notação de todas as atividades e materiais empregados, com cópia para a fiscalização.

O uso de materiais, ferramentas ou procedimentos fora das especificações resultará em paralisação da obra até que a situação seja



regularizada. Os custos decorrentes dessa paralisação serão por conta da CONTRATADA.

### **8.2.9. DA AMOSTRAGEM DE ROCHAS**

As amostras, em volumes não inferiores a 40 cm<sup>3</sup>, deverão ser coletadas em intervalo de dois metros de avanço na perfuração ou sempre que ocorrer variação do tipo de rocha, cor, granulometria, avanço na perfuração, etc., sendo acondicionadas secas em sacos plásticos transparentes de paredes resistentes e etiquetadas com identificação do poço e intervalo da profundidade da amostra coletada, devendo ser mantidas livres das intempéries e disponíveis no canteiro de obras durante a perfuração e posteriormente entregues ao contratante.

### **8.3. DO DESENVOLVIMENTO**

#### **8.3.1. POÇOS PERFURADOS PELO MÉTODO ROTO-PNEUMÁTICO**

A CONTRATADA deverá desenvolver o poço com sistema de "air-lift" por pelo menos quatro (4) horas.

#### **8.3.2. POÇOS PERFURADOS PELO MÉTODO ROTATIVO COM FLUÍDO DE PERFURAÇÃO**

A CONTRATADA deverá desenvolver por pelo menos vinte e quatro horas com intervalos de duas horas bombeando por uma hora de intervalo, verificando a turbidez e o teor de areia para que estejam dentro dos limites admitidos pela CONTRATANTE, ou seja:

- Turbidez igual ou menor que 1 NTU (unidade nefelométrica de turbidez)
- Teor de areia igual ou menor que 5 mg/l.

Observação: O método de desenvolvimento adotado é o "air lift", com uso de dispersantes ambientalmente de baixo impacto, em quantidades de acordo com o fabricante, e com a colocação do tubo injetor posicionado acima



do último filtro, ou no caso de poços em rocha dura última haste no fundo do poço.

O compressor deverá ser compatível com as características técnicas do poço.

A CONTRATADA deverá observar o nível do pré-filtro durante a operação, para fins de recarga do mesmo. O tempo máximo para esta operação será de 24 horas, com a utilização de dispersantes de baixo impacto ambiental. Períodos adicionais correrão por conta da contratada.

#### **8.4. DA LIMPEZA E DESINFECÇÃO DO POÇO**

A desinfecção final deverá ser feita com solução clorada, em quantidade tal que permita concentração de 50mg/l de cloro livre por pelo menos 2 horas, devendo ser introduzida por tubos auxiliares, caso existam, e/ou solução para ser introduzida pela boca do poço.

De acordo com a NBR 12244, se a solução utilizada for hipoclorito de sódio, deverá ser aplicado 0,5 litro da mesma por metro cúbico de água no poço.

#### **8.5. TESTE DE VAZÃO**

Após concluídos os serviços, deverá ser realizado o teste de vazão com duração de 24 horas e recuperação do poço. Para a realização do teste deverá ser utilizado uma bomba temporária a cargo da CONTRADADA. Após os resultados do teste, ficará a cargo da CONTRTANTE a compra e instalação da bomba recomendada.

#### **8.6. ANÁLISES DE ÁGUA**

A CONTRATADA deverá providenciar na coleta de uma amostra de água para análise físico-química no período final de desenvolvimento, em recipiente limpo e não utilizado para armazenar outros líquidos, tendo o mesmo sido lavado pelo menos três vezes com a própria água do poço e devidamente vedado e identificado.



## **8.7. PLACA DA OBRA**

Para a confecção da placa de obra, deverão ser seguidas as instruções contidas no site da SOP, conforme segue: [www.sop.rs.gov.br](http://www.sop.rs.gov.br) => Serviços e Informações => Placa de Obra.

## **8.8. INSTALAÇÕES FINAIS**

A obra denominada de perfuração de poço tubular será considerada concluída pela CONTRATANTE quando:

- Os serviços de concretagem da laje de proteção deverão ter as seguintes características: em concreto com traço 1:2:3, com área não inferior a 1,0m<sup>2</sup>, 0,25m de espessura, ressalto de 0,15m acima do solo e com declividade do centro para a borda. Em casos excepcionais, como terrenos alagadiços ou inundáveis, à critério da fiscalização, poderão ser exigidas dimensões maiores. Na laje deverá constar o nome da CONTRATANTE, a sigla do poço, o nome da contratada e a data de início e conclusão da obra.

- A coluna de revestimento deverá estar no mínimo a 0,5m acima do topo da laje;

- Tubo Protetor em aço engastado na laje de proteção sanitária e pintado na cor azul claro;

- Tampa Protetora confeccionada de aço, mesmo material do Tubo Protetor e soldada no tubo protetor, com ambos pintados em cor azul claro, conforme norma ABNT-NBR 6493;

- Instalação da estrutura de cercamento.

### **8.8.1. RELATÓRIO FINAL**

O poço deverá ser entregue em perfeito estado de limpeza e conservação, devendo apresentar funcionamento perfeito de todas as suas instalações.

Após o encerramento dos trabalhos, deverá ser emitido um relatório na qual deverá conter todas as operações realizadas, características estruturais e



construtivas do poço, descrição litológica com perfil geológico, determinação dos parâmetros relativos ao teste de vazão, com indicação dos níveis estático e dinâmico, tempo de recuperação do poço e demais informações pertinentes.

Vale ressaltar que a instalação do hidrômetro, tubo de monitoramento, clorador, bomba de recalque, quadro de comando elétrico, dosador, reservatório, sistema de adução, rede de distribuição e outorga não serão realizados nesta presente licitação.

## **9. DA QUALIFICAÇÃO TÉCNICA**

Para responsabilidade técnica dos serviços a serem prestados pela CONTRATADA será necessário no mínimo um Geólogo ou um Engenheiro de Minas. O referido profissional deverá emitir Anotação de Responsabilidade Técnica – ART, pelos trabalhos e estudos realizados. Além disso, se faz necessário que a empresa esteja qualificada tecnicamente comprovando sua experiência através da seguinte documentação:

- a) Comprovante de registro da empresa na entidade profissional competente.
- b) Comprovação da capacidade técnico-profissional do(s) responsável(is) técnico(s) da empresa, através de Atestado de Capacidade Técnica, fornecido por Pessoa Jurídica de Direito Público ou Privado, registrado na entidade profissional competente. O atestado deve comprovar a execução pela empresa e profissional de serviço com características semelhantes à obra em questão, especialmente quanto às parcelas de maior relevância e valor significativo do objeto.

Obs: Parcela de maior relevância da obra = perfuração de no mínimo 100 metros de poço, conforme item 3 das planilhas orçamentárias.



## 10. LOCAL PARA REALIZAÇÃO DA PERFURAÇÃO

Os entornos e circunvizinhanças da área de estudo são ocupados por propriedades rurais, com atividades de produção primária. A ocupação antrópica se dá nas propriedades rurais pela moradia de proprietários e trabalhadores, com baixa densidade demográfica. Atividades agrícolas com cultivo de grãos e principalmente a pecuária e avicultura intensiva se destacam como as principais atividades geradoras de renda.

Segundo Mapa Geológico do Estado do Rio Grande do Sul produzido pelo Serviço Geológico do Brasil (CPRM), 2006, escala 1:750.000, a região do município de Sobradinho é composta genericamente pelos registros vulcânicos da Província do Paraná. A Província Basáltica Continental (PBC) do Paraná-Etendeka representa um dos maiores eventos de vulcanismo do planeta e o maior da América do Sul. Este processo tectonomagmático retrata um extensivo vulcanismo fissural durante a Idade Cretáceo Superior, que ocasionou a fragmentação do supercontinente Gondwana, e subsequentemente, a abertura do Oceano Atlântico. Cerca de 90% da PBC do Paraná-Etendeka, localiza-se na América do Sul, cobrindo 75% da Bacia do Paraná (1.200.000 km<sup>2</sup>). O volume de lava estimado é de 790.000 km<sup>3</sup> e a altura da pilha vulcânica atinge 1.700 m na porção central da bacia (Milani, 1997). Os 10% restantes da província encontram-se em Etendeka (Namíbia), no Continente Africano. No Brasil os litotipos vulcânicos são reunidos estratigraficamente na Formação Serra Geral ou Grupo Serra Geral (White, 1908).

A área é constituída por rochas da Formação Serra Geral, ocorrem nela as sequências vulcanoestratigráficas denominadas de Fácies Caxias. O conjunto de derrames da Fácies Caxias é constituído principalmente de dacitos e riolitos, que podem chegar a uma espessura máxima de 420 metros (CPRM 2016), e com basaltos fraturados em menor proporção. Os derrames originaram rochas apresentando características marcantes correspondendo a espessas lavas tabulares, que variam entre 40 a 60 metros de espessura.

Durante a visita técnica no local objeto deste estudo, foram encontrados indícios de afloramento rochoso sã e de grau de alteração



insipiente. Foi possível reconhecer que os solos da região são majoritariamente saprolíticos e mantem de forma marcante as estruturas originais do protólito.

### **10.1. CARACTERIZAÇÃO HIDROGEOLÓGICA REGIONAL**

Na área de estudo ocorrem de três sistemas de aquíferos, um denominado de livre ou freático, fraturado e confinado.

O primeiro grupo está contido no manto de alteração sotoposto às rochas vulcânicas e possui como principais condicionantes os fatores: solo (tipo e espessura), relevo, litologia (tipo e estruturação primária) e clima. As águas subterrâneas desse sistema são captadas por meio de poços escavados (poços cacimba) ou através de fontes (bastante comuns na região em função da topografia). Essas águas são utilizadas para abastecimento público, doméstico e no desenvolvimento de atividades agropecuárias, nas zonas rurais.

O segundo sistema está compreendido nas rochas vulcânicas sendo os fatores condicionantes: primariamente as estruturas tectônicas (presença de fraturas, zonas de fraturas); e secundariamente a estruturação primária da rocha (especialmente vesiculação de base e topo de derrames), o relevo e o solo (tipo e espessura). Assim, esse aquífero é caracterizado por uma forte anisotropia responsável por vazões e por capacidades específicas variáveis, em geral baixas. A captação das águas subterrâneas nesse aquífero se dá exclusivamente por poços tubulares.

Por fim, após a camada de rocha vulcânica está o Aquífero Guarani, que caracteriza-se neste local como um aquífero confinado e formado nos poros das rochas sedimentares.

Conforme Mapa Hidrogeológico do Estado do Rio Grande do Sul (CPRM, 2005), o sistema aquífero da área de estudo classifica-se como Sistema Aquífero Serra Geral II. Este possui capacidade específica majoritariamente inferior a 0,5 m<sup>3</sup>/h/m, mas excepcionalmente, em locais mais fraturados ou com arenitos na base, encontram valores superiores a 2 m<sup>3</sup>/h/m. A salinidade desse sistema apresenta medidas geralmente inferiores a 250mg/l. Parâmetros



como pH, salinidade e teores de sódio podem ser encontrados em áreas sob influência de descargas ascendentes do Sistema Aquífero Guarani.

## **10.2. CARACTERIZAÇÃO HIDROGEOLÓGICA LOCAL**

Em campanha de campo, não foi possível localizar nenhuma falha ou fratura que pudesse condicionar a produtividade de futuros poços, apenas visualizou-se a presença de rochas expostas à superfície, indicando que a camada de solo é em sua maioria pequena.

A caracterização da hidrogeologia local teve como base os dados disponíveis no Sistema de Informações de Águas Subterrâneas (SIAGAS) do Serviço Geológico do Brasil, o Sistema de Outorga de Água do Rio Grande do Sul, projeto conjunto entre o DRH e a SEMA-RS, e conversas com moradores do entorno.

O SIOUT-RS tem o intuito de aperfeiçoar o gerenciamento das concessões e administração das outorgas de uso de água, por meio de ferramentas que explorem as informações relativas aos recursos hídricos de forma eletrônica, tornando o processo mais ágil e transparente para a sociedade.

Pelo SIOUT-SIG, o usuário poderá visualizar todos os registros realizados no sistema de outorga do Estado utilizando diversos filtros como bacia hidrográfica, municípios, recursos hídricos superficiais ou subterrâneos ou ainda por finalidade, entre outras possibilidades.

Nesta coleta de dados identificou-se 4 poços dentro da região de influência, os quais se assemelham muito com as características que possivelmente serão encontradas na perfuração do novo poço na Granja do Silêncio.



Quadro 1: Poços no raio de influência da localidade a ser perfurado o poço.

<b>Poço 1:</b>	Número do cadastro: 2019/021.586-3 Vazão máxima: 2,0 m <sup>3</sup> /h Geologia: Formação Serra Geral Latitude: -29,4261° e Longitude: -52,9783° Profundidade do poço: 264 m Distância do local em estudo: 800 m
<b>Poço 2</b>	Número do cadastro: 2020/025.463-1 Vazão máxima: 2,0 m <sup>3</sup> /h Geologia: Formação Serra Geral Latitude: -29,4279° e Longitude: -52,9934° Profundidade do poço: 288 Distância do local em estudo: 700 m

Em vista dos resultados apresentados, todos os poços encontrados nos arredores do local de estudo, inclusive os não citados acima, estão sobre fraturas do sistema Aquífero Serra Geral II.

Considera-se como profundidade mínima do poço a ser perfurado, 250 metros, com variação aceitável de até 450 metros, devido à grande anisotropia da região. Por este mesmo fato, a profundidade limite da perfuração deve levar em conta o andamento do processo construtivo em si. Pois fraturas com boa produtividade podem não aparecer em intervalos próximos à superfície.

Além disso, para ter uma vazão que atenda boa parte da demanda da região, espera-se a ocorrência de águas subterrâneas através de fraturas produtivas e também por contato com o Aquífero Guarani.

### **10.3. LOCAL DEFINIDO**

O local indicado encontra-se em uma zona de recarga na porção sinclinal do dobramento, que segue em direção à porção mais baixa do terreno. As razões para a escolha do local foram embasadas em todos os levantamentos presentes neste estudo, além da altitude, localização geográfica, condição estrutural, presença de nascentes e viabilidade para a execução dos trabalhos.

Portanto, o local foi definido mediante vistoria técnica, análise dos dados apresentados neste projeto e em conversas com a prefeitura municipal



para viabilizar a obra. As coordenadas em graus decimais no sistema SIRGAS2000 estão apresentadas a seguir:

Figura 1: Identificação do terreno para perfuração do poço na localidade de Linha Orlando.

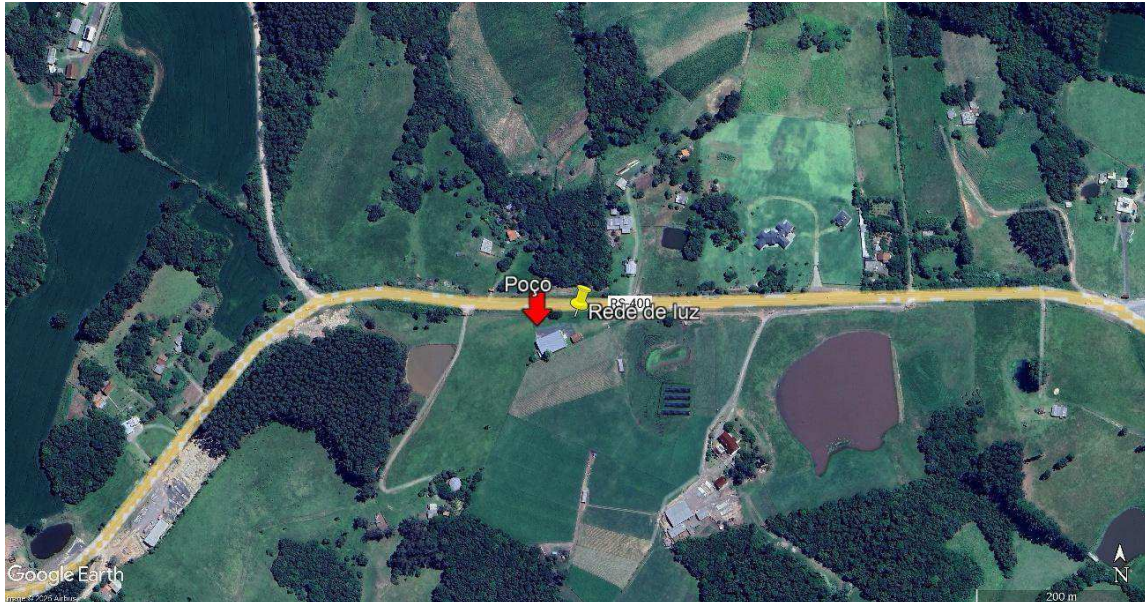

Quadro 2: Coordenadas do local do poço.

Local	Latitude	Longitude
Granja do Silêncio	-29.425627°	-52.987427°

Figura 2: Local a ser perfurado.



Figura 3: Rede elétrica para ligação.





Figura 4: Rede elétrica disponível.



Figura 5: Vista do local a ser perfurado.



## 11. CRONOGRAMA

<b>CRONOGRAMA FÍSICO DAS ATIVIDADES.</b>				
<b>Localidade de Granja do Silêncio, município de Sobradinho/RS.</b>				
<b>Etapas</b>	<b>Início</b>	<b>Prazo</b>		
		10 dias	20 dias	30 dias
Projeto de Anuência Prévia	Após assinatura do contrato		X	
Perfuração do Poço	Após emissão da Anuência Prévia			X
Teste de vazão	Após concluída a perfuração do poço	X		
Análise de água	Após concluída a perfuração do poço	X		
Cercamento	Após concluída a perfuração do poço	X		
Relatório Final	Após concluída a perfuração do poço		X	

**12. PLANILHA DE CUSTOS**

Quadro 3: Planilha de custos para licitação.

<b>Lote 1: POÇO NA LOCALIDADE DE GRANJA DO SILÊNCIO.</b>					
<b>Item</b>	<b>Descrição dos Serviços</b>	<b>Unid.</b>	<b>Quant.</b>	<b>Valor Máximo Unitário (R\$)</b>	<b>Valor Total (R\$)</b>
1	Anuência Prévia	Un	1	1.500,00	R\$ 1.500,00
2	Perfuração de poço tubular profundo com broca 12"	M	20	210,00	R\$ 4.200,00
3	Perfuração de poço tubular profundo com broca 6 1/8" de 20 a 250 metros.	M	230	140,00	R\$ 32.200,00
4	Perfuração de poço tubular profundo com broca 6 1/8" de 250 a 300 metros	M	50	180,00	R\$ 9.000,00
5	Perfuração de poço tubular profundo com broca 6 1/8" de 300 a 350 metros	M	50	230,00	R\$ 11.500,00
6	Perfuração de poço tubular profundo com broca 6 1/8" de 350 a 400 metros	M	50	240,00	R\$ 12.000,00
	Perfuração de poço tubular profundo com broca 6 1/8" de 400 a 450 metros	M	50	250,00	R\$ 12.500,00
7	Compressor extra a partir de 300 metros, se necessário.	Unid.	1	11.000,00	R\$ 11.000,00
8	Revestimento geomecânico standard de 6".	M	5	420,00	R\$ 2.100,00
9	Cimentação do espaço anelar e Laje de Proteção Sanitária (1m de Cada Lado, envolvendo o tubo de revestimento. A laje deverá ter declividade de 2% (dois por cento), do poço a borda e ter um ressalto periférico de 15 (quinze) centímetros sobre a superfície do terreno, e revestido com piso cerâmico liso na cor azul ou na cor pedra ferro.	Un	1	1.500,00	R\$ 1.500,00
10	Tampa Galvanizada para poço – 6"	Un	1	380,00	R\$ 380,00
11	Teste de Vazão e Recuperação do Poço (24hs).	Un	1	4.500,00	R\$ 4.500,00
12	Coleta de Amostra de Água e Análise Físico-Química e Bacteriológica.	Un	1	1.700,00	R\$ 1.700,00
13	Tamponamento do poço.	Um	1	4.000,00	R\$ 4.000,00
14	Relatório Técnico do Poço: Diário Obra; Relatório Poço; Perfil Geológico e Construtivo do Poço; Relatórios e Testes de Vazão e Recuperação; Boletim de Análises Físico-Químicas e Bacteriológicas; e Anotação de Responsabilidade Técnica – ART da Construção do Poço e do Teste de Produção.	Un	1	2.500,00	R\$ 2.500,00
15	Identificação da obra em local visível em painel de 2,00m x 2,00m ou 3,00m x 2,00m (largura x altura).	Un	1	400,00	R\$ 400,00
16	Cercamento de 4,00m2 da área do poço com tela de arame aço galvanizado reforçado, malha retangular ou similar, com moirão de concreto, altura mínima de 1,80m, com portão de acesso	Un	1	2.200,00	R\$ 2.200,00



## Termo de Referência

17	Cadastro do poço tubular junto ao SIOUT	Un	1	750,00	R\$ 750,00
<b>VALOR TOTAL (R\$)</b>					<b>R\$ 113.930,00</b>

### 13. PERFIL ESQUEMÁTICO ESPERADO PARA OS POÇOS TUBULARES A SEREM PERFURADOS (PARCIALMENTE REVESTIDO)

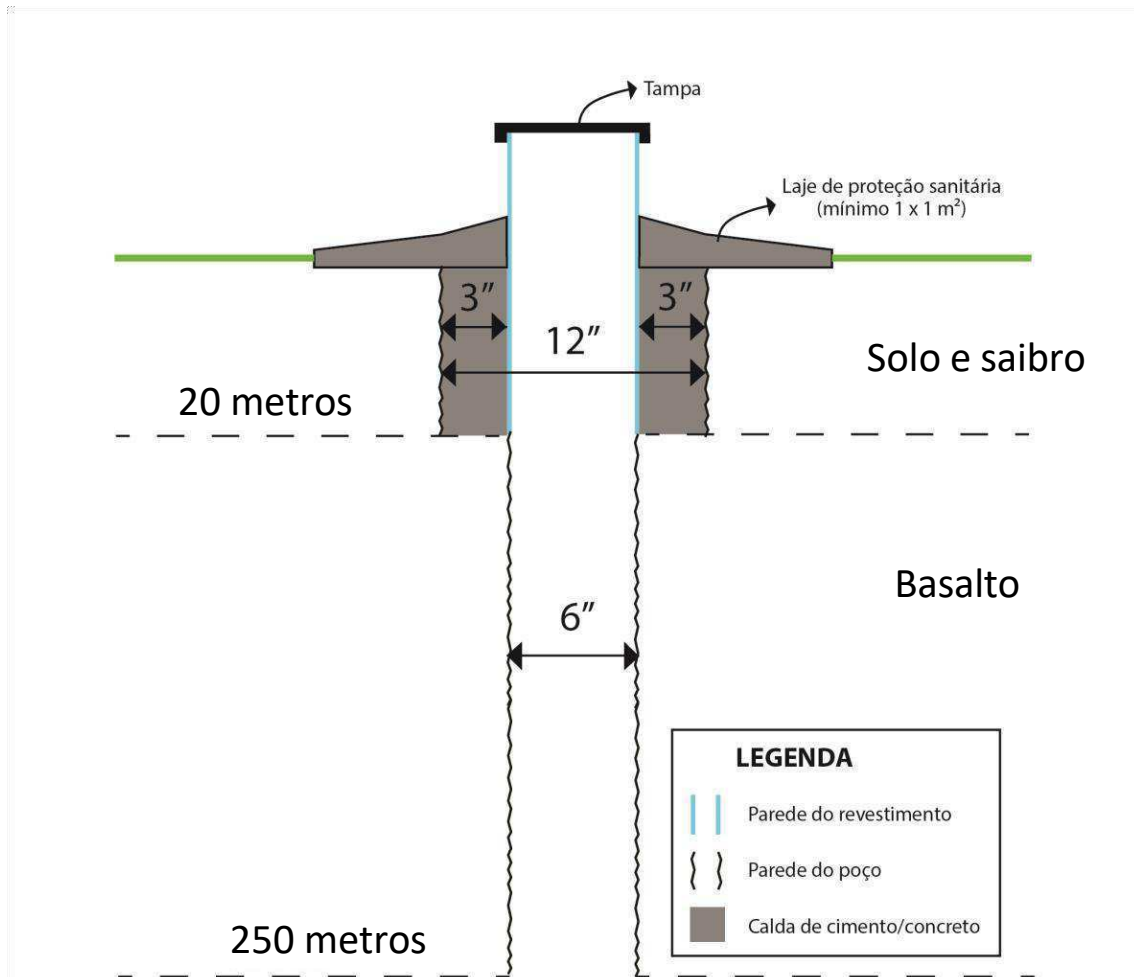

### 14. RESPONSÁVEL TÉCNICO PELA ELABORAÇÃO DO TERMO DE REFERÊNCIA

Documento assinado digitalmente  
**gov.br** ARTHUR BENDER PEREIRA  
Data: 16/07/2025 10:04:15-0300  
Verifique em <https://validar.iti.gov.br>

Arthur Bender Pereira  
Engenheiro de Minas - CREA/RS 259789